泰東日報

發行所 株式會社泰東日報社 大連飛驒町六七
發行人 井口陸造
編輯人 趙忠忱
印刷人 中村福一

本埠 零售每份五分 每月壹元三角
外埠 每月一元六角五分 半年九元 全年十九元 郵費在內 報費先匯
廣告 每行(五號十二字)一日刊費貳元 指定特別地位增五成 長期另議

時評 寧府設清鄉委員會之意義

波心

本多駐華大使。爲強化育成南京國民政府。時代表現地陸海外三關係機關的總意。向中央政府須作重大的建議而歸國。大使於歸途中之京都。對記者團。有一長篇談話。閱其談話。關於國民政府過去的情形與今後的進路。都是可以觀察了出來。

在大使的談話中。尤足令吾人所注目者。即爲國民政府所新設的「清鄉委員會」而此委員會長由汪精衛先生自己担任。又該委員會的任務乃在確立治安與確立國民的經濟生活。當實施清鄉工作時。決定一定的清鄉區域對該區域內。開始徹底的治安工作。如此種清鄉委員會。自國民政府還都以來。實應早日成立

又此次所決定的清鄉委員會。以其權限來說。大抵與行政院及軍事委員會。具有同格。今爾由汪主席自己担任其責任。便可以察知之

即國民政府。在目下的時期中。祇有對清鄉工作。作全面的強化。以此爲樞軸。將來對施政全體。附予新的活力

國民政府今決定一定的區域。作爲清鄉區域。舉其全力。謀確立治安與謀安定國民的經濟生活者。與事變前的國民政府。由現工商部長梅思平氏所唱導的建設模範縣的運動。其質爲一。不過以現在的華中方面之實情觀之。其置重點於治安的基礎工作上。清鄉區的範圍。亦較從來的模範縣爲大而已

又該清鄉委員會設立的意圖。當係謀確立和平建國下的模範區域。用此等實物的教訓。俾能促醒抗戰建國下的要人與民衆的迷夢也

此種工作。如果成功。則以南京國民政府治下的「和平區」與重慶政權治下的「抗戰區」兩相對比。必能顯示出孰善孰惡

南京國民政府。自成立以來。以達成全面的和平與施行寬政爲其二大目標。而該二大目標。實具有理想主義的性格。吾人觀還都當時並其前南京國民政府主席汪先生的每次聲明與通電。其意均在使重慶將介石政權。停止與日本作無味的抗戰。望其合流。共同建設東亞新秩序。但自成立國民政府。迄今已逾二年。而重慶政權方面。毫無反省之色。且反與英美兩國。愈強化其連絡依賴其援助。甘作英美兩國的傀儡政權。謀與日本作無味的長期抗戰。圖僥倖存立於宇宙內。故殊令吾人塞心居於中國內部。遭受抗戰蹂躪的中國民衆。當較吾人尤爲切齒也

當此重慶將介石政權。依存於英美而來反覆南京國民政府的今日。若南京國民政府。急於全面的和平。以吾等拙眼觀之。殊無何等利益。亦即所謂欲速則不達也蓋南京國民政府。自汪主席以下各首腦部。亦察知此種情形。故於此際。南京國民政府。不急欲實現當初的理想鄉。乃下決意。先集中全力於確保局部的和平然後擴而大之。至於全面的和平並全面的國民經濟生活之改善

國民政府。以確信不久的將來。可由此局部的和平。促進全面的和平。故新設清鄉委員會。特賦與廣汎的權限。俾能藉此清鄉委員會全力。以開拓南京國民政府的進路

不過如本多大使所言。縱令有此清鄉委員會之設立。仍需要日軍多加援助。此話誠然。因爲南京政府統治下的區域。遭過砲火的洗禮。大兵經過後。又不斷的有共匪擾害。經濟困難。民不聊生。已達極點。在大使的談話中。已經表明了出來。同時南京政府的統治力。換言之亦即其軍事力。倘在幼稚初創時期。不能發揮偉大的實力。再換句話說。也即是他的力量。尚抵不住共匪的力量之擾害。如日軍不從側面或正面援助。依然不能達到清鄉的目的。不能達到所規定的區域之治安與確保區域內國民經濟生活之目的。當然不能完成將來所謂全面的和平之目的。故吾人所云仍需日軍援護者之意彥。亦即在此

重慶抗戰政權下的要人與民衆。爲何依然不肯流入南京政府的統治下呢。此亦即是如大使所言。在南京政府統治下的國民之經濟生活。尚未安定。民衆依然在水火中。雖然抗戰區域下的民衆。也在水火中。而由於抗戰政權之宣傳。亦是能阻止其流入的心情。如果今後在日軍援護下的南京政府。由局部的清鄉。俾在清鄉區域內的民衆。得到生活的安定。更擴而大之到全統治區域下的清鄉。使民衆都獲得安居樂業。相信苟延殘喘於抗戰政權下的要人與民衆。必能若黃河之決口。一直流入南京政府治下的領土內來可斷言也

要之。在此英美等國。正在狙伺我東亞大好山河之際確立治安。藉資消弭事變。即爲最近捷之徑途。故願清鄉委員會。早日發揮其實力。澈底的做下去

春季攻勢反遭打擊 晉南蔣軍不能再起
日軍中原作戰之赫赫戰果

【河南〇〇前線十九日國通電】關於中原會戰諸戰之成果森北寅發表

日軍對蟠踞於山西南部、及河南之衛立煌麾下中央軍、五月七日、斷然開始行動、俄旬日即粉碎黃河南北敵軍、於該河以北、展開包圍殲滅、而晉南中條山脈一帶地區、巍峨天嶮、蔣介石以該地方、作爲向河北總反抗之據點、配置中央直系傍系卅萬大軍、同時更完備強大之軍事施設、宣呼長期抗戰、使爲春季大攻勢之策源地、敵據此陣地、頑強抵抗然而日軍之電擊作戰、與忠烈勇武將兵之勇戰奮鬥、卒受莫大打擊以致指揮組織崩壞、戰意阻喪其主力亦不能再起、其抗戰力之減退、即以第三十四師及九十四師々長同副師長、新編第二副師長、及其他參謀、或團長等、集團許多敵兵來投降之事實觀之不難想知、刻下各部隊、更進痛追擊、同時更擬續側滅蟠踞遁入之殘敵、按此事實、足可暴露蔣介石軍事的抗戰力之減退、其如抗戰建國之謂、徒可欺瞞中國民衆、爲能實現、如斯將介石之華北據點、根底覆滅、其對湖北今後之企圖、已被完封、即以開戰以來、迄今日之戰果、此於華北之治安、民心之向上、貢獻亦莫大、惟此次中原大會戰之戰果、與日前締結之日蘇中立條約、及於近東德意之赫々成功、同爲促進東亞新秩序之建設、同時更向本會戰之完遂上勇往邁進、至十八日判明之戰果概要如次

敵遺棄死體三三、四四九、內師長(一)外戰死軍長一、參謀長一、再遺棄屍體、似有多數最高幹部俘虜一〇、四九七(內有高級幹部中師長二、副師長二、軍醫少將一、參謀長少將一)鹵獲品、迫擊砲七九、同彈藥二一、〇〇〇、重機九二、輕機二五七、步槍九四八八同彈藥二、一〇〇、〇〇〇、手榴彈三四四五〇

【晉南〇〇十九日國通電】擧行中條山脈電擊作戰、縱橫席捲敵陣之日軍上田、山口、武田(蒜)武田(豐)米岡、川島、中谷、松本、奧野、各鐵脚部隊、作戰開始以來、僅旬日、至十八日、竟有左記之驚異的戰果、十八日之綜合戰果

敵遺棄屍體一一、〇〇〇、捕虜二四〇〇、鹵獲品山砲一〇、同彈藥一一〇〇〇、迫擊砲一六、同彈藥一一、〇〇〇、重機三〇、輕機四七、步槍一八〇〇、輕機及步槍彈一三五〇、〇〇〇、手榴彈一六、〇〇〇、擲彈筒三〇、電話器一三、其他多數

【晉南前線十九日國通電】日軍鐵脚武田、山口、上田、板屋、各部隊意氣軒昂、十六七兩日、亦繼續掃蕩中條山中及黃河々畔、十六日到處捕捉殘敵、獲有左記戰果、十七日日軍部隊之前、已無敵影、敵遺棄屍體一九四、捕虜一五四鹵獲品重機五〇、輕機二、擲彈筒四、小鉛光三、山砲彈一五〇〇、小槍彈七二〇〇、槍器彈藥七三五、其他多敵

河南戰線戰果

【河南前線十九日國通電】於約熱山間、黃砂下之第二次殲滅戰逐漸赫々戰果、到處捕捉殲滅殘敵中、即河南戰線

一、十六日田中生田兩部隊、於邵源鎮北方十六公里東坡村、遭遇武匪十五軍大五師六六師五二師之一部殘敵一千、激戰五小時殆皆擊滅、遺棄屍體三〇〇、捕虜二〇

一、太田部隊、十七日夕、發見由同善鎮(邵源鎮西方二〇公里)東北方高地南下中之敵二百、即加攻擊、敵遺棄屍體五〇

一、來栖部隊、十七日、猛攻陽城南方一六公里東冶西冶兩地之八〇〇敵、敵遺棄屍體三〇〇

一、西南部戰線

一、對峻嶮之中條歷山山脈第五集團軍、捕捉殲滅之日軍精銳、十七日朝來、反轉南下、掃蕩逃出包圍網之敵軍

日軍奮勇實行夜襲
覆滅棗陽附近之蔣軍主力

【漢口十九日國通電】棗陽攻略之日軍、嚴命遮斷敗敵退路、而進抵平林店(棗陽南方五十公里)附近、以擊碎敵廿九軍長爲目的、由棗陽附近、於十六日晨突如南轉之保野、鬼頭、橫田、片科、宮永、豐島、重信、加藤、熊川、園田、沼崎等諸部隊、越丘陵地帶、於該日夕、突破熊家集(棗陽南方卅公里)東北高地之敵第一線陣地、屠殺該地後、更不緩進攻之手、對與該地南方相連之八字迴敵陣地、於十七日晨果敢奇襲、續行夜襲、將此逐漸擊碎、一方於該日午後二時進抵小板橋(棗陽南方四十五公里)東西相連之線、再由熊家集與主力部隊分別、向西南方迂迴之山口部隊及其他、十七日午前十時攻略耿家集(棗陽西南五十公里)更對在該地南方布陣之敵約二千、加以果敢之猛攻、將此擊散、再於該日午後六時、一掃老龐內(小板橋西南十五公里)之敵、進抵敵之退路、呼應出小板橋附近之南下部隊、於鼓由南北完全包圍●猛攻敵之主力百九十三師、暫編十六師、追入六七〇〇高地之山岳地帶、今已成殲中之局、日軍、刻下由南北對此猛攻、包圍網刻々縮小、一方十七日由棗陽進發、對蜻集日軍進擊之前面之敵、再度加以鐵槌、續向西進之石井、土谷、山中、花谷、以及其他部隊、於十七日夕突入唐王店(棗陽西方四十公里)刻繼續南西方進擊中云

廿三軍旅長 譚召漢來降

【濟源十九日國通電】敵第二十三軍、第三旅長譚召漢、十六日單身來河南省西北部清化鎮請求歸順、現在該部隊散居濟源北方山岳地帶內糧食彈藥兩告缺乏、交戰力已經喪失

義烏等處無蔣兵
日軍轉攻某某方面

【華中〇〇十九日國通電】已將東陽河峪之敵九個師十數萬大軍、攻擊得體無完膚之日本各部隊、自十六日以來、更復準備次期作戰、轉反某方面、攻敵退在永康、金華、浦江西方方面、據十七日午前航空部隊偵察、東陽河峪、義烏、浦江東側附近、殆無敵影、巍山鎮北方山地內、僅有少數落伍兵

步行

【華中〇〇前線十九日國通電】今次諸暨方面作戰、迄十六日已經判明之戰果如次

△諸暨南方、赤鹿、古賀、松井、川野、安部、秋田道盛、佐々木諸部隊之戰果、敵遺棄屍體約二千五百、俘虜四百、鹵獲品速射砲三、迫擊砲十二、軍輕機六十二

△漢口方面、岡部部隊之戰果、敵遺棄死體四百五十捕虜二十

【〇〇十九日國通電】出動諸暨方面作戰與地上部隊協力之陸鷲諸部隊、綜合戰果如次

一、炸孝順、永康、衢縣、蘭溪等敵司令部、兵站部、兵營二十五間及車站

一、炸敗走五萬乃至六萬敵軍

一、炸遂昌、永康間進行之輕重車約七百輛浙贛線客車貨車六十七輛、載重車九十輛舟艇約八十三隻、橋梁五等

青龍淮、攻擊敵兵二百、及軍輛二、於金華(浙贛沿線)炸破機關車一、客車十三、貨車二十、大擧戰果

江南蔣軍蠢動
日軍一舉而悉殲之

【漢口十九日國通電】此次江北作戰、日軍猛擊部隊、於江北一帶、擧行大攻勢、江南地區一帶之敵軍、亦息鼓潛伏自十六日至十七日夜、於該戰線、尤其於數林(南昌南方二十公里)若溪、瑞昌、大路市(通山東方二十公里)及新牆(岳州南方四十公里)之日軍第一線地區、見有少數敵部隊試行蠢動、日軍即以此爲好餌猛攻擊退、更於各地之日軍先發制敵、爲掃蕩此等蠢動敵部隊、努力進擊、再此等敵之突然出擊、竟有任何意圖、雖刻尚不明、然如昔重慶政權言明之五月攻勢、似即此蠢動、但敵均無戰意云

利用好天氣 急襲石門街

【華中〇〇十九日國通電】乘連日天晴、爆擊敵密集部隊或炸破敵軍事施設、獲得赫々戰果之日陸鷲小野、掘田、山々河野、弘中、丸山等各部隊十七日朝來以大編隊、以爆擊退却、或集結中之敵密集部隊、咸皆潰滅、一方更炸敵軍事施設、使敵不能再起、即於石門街(安慶南方百公里)約一千敵、及約三百車輛、均命中彈於相琴市、爆擊敵兵五百、於

陸鷲猛炸 西安渭南

【〇〇基地十九日國通電】陸鷲各精銳部隊十八日朝、冒猛暑再急襲敵都西安、猛攻市街中央之兵營、及各軍事施設完全粉碎獲多大戰果 午後急襲隴海線要衝、集積之軍事物資倉庫、各軍事施設、均命中彈粉碎發火、全機無事歸還

●●●●●●●八十軍高中將戰死

【晉南前線十九日國通電】第八中央軍第八集團軍麾下第八十軍副軍長高卓東中將、於十五日夜、在白狼渡附近花嶺村、遭受日軍中谷部隊之猛攻、與部下約五萬人、同被殲滅、至十七日已確認其戰死、遭遇日軍中谷部隊於十四日夜 在白狼渡附近花嶺村、殲滅之第八十軍及河北民軍約五百中、有高卓東副軍長之屍體、由捕虜之口中判明、將其遺棄屍體、檢視之結果、始於十七日發見帶有八十軍副軍長 中將之肩章及腕章之高 將軍屍體携帶品中、有國民黨員証明書、並貼附迄至五月 之黨費納訖之証印、高卓東之寫眞三枚、並有居於天津之高將軍家 族之來信、更足以証明無疑

【上海十九日國通電】與諸暨方面作戰相呼應、於鄱陽湖畔行動中之山形、武富、西川、竹下、志磨各精銳部隊、十六日攻略石門街、破壞兵舍、軍事施設、殲滅第百四十六、百四十七兩師主力部隊、更轉攻某々方面、再於同方面山形部隊之戰果、計敵遺棄死體四百五十、捕虜五十

●●●●●●●十五軍參謀副長戰死

【河南前線十九日國通電】十七日於陽城南方附近、敵第十五軍萬金 聲少將(五〇)戰死 萬少將係高級幹部之一人、現任第十五軍參謀副長之要職、十七日於陽城南方、與幹部數名便衣彷徨中、遂於陽城南方十六公里、附近之無名部落、被櫻井部隊發見射殺、經調查結果、據其所持之寫眞名片、圖章察之始確認 係萬金聲萬少將原籍 河南省黃川郡陸大五期生云

龔湘桂路要衝

【〇〇基地十九日國通電】中支艦隊報道部發表=大平、白井、福岡、各部隊長率海軍航空部隊、十七日急襲湘桂鐵路要衝冷水灘及邵陽、車站倉庫等皆起大火、軍用物資悉成灰燼、高井、植山、美座、本圖、各部隊長率另一編隊軍、逐次覆滅宜昌奉 節間之第六戰區重要據點、又鈴木部隊長指揮第三隊、對巫山、巴東之敵軍陣地、加以果敢之攻擊、對陳誠麾下各部 隊予以痛擊 敵軍砲火微弱日方無損害

全日華僑大會

【長崎十九日國通電】全日本華僑大會、十九日午前於長崎三菱會館招開、首行宮城遙拜、向日華兩國旗敬禮後、即朗讀孫總理之遺囑、默禱中日聖戰日華兩軍將兵戰歿之英靈訖、即由褚大使訓示、陳教務委員長訓示、會長致辭、發表宣言決議、對近衛首相及汪國民政府主席之激勵電報、來賓祝辭、披露祝電、三呼兩國及全日本華僑總會萬歲、並午前會議告就、午後繼行報告會務、會計進行議事

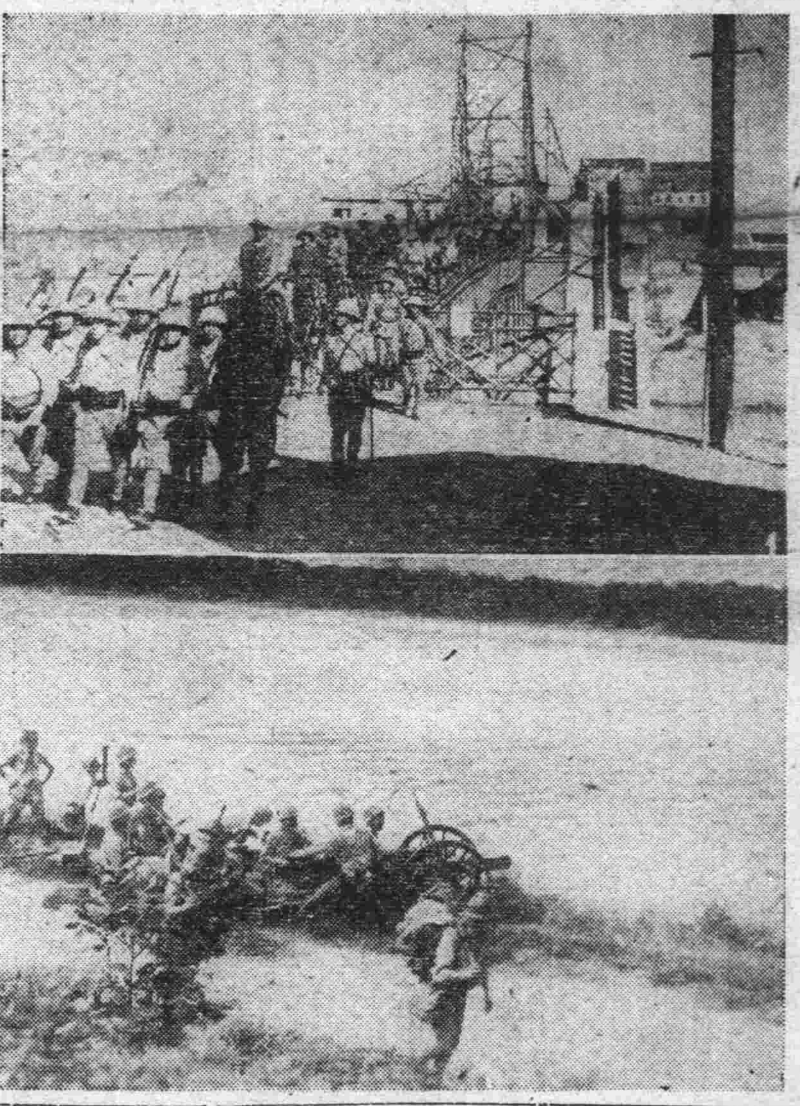

廣東東部作戰 上、日軍入惠州、下、追擊敗兵

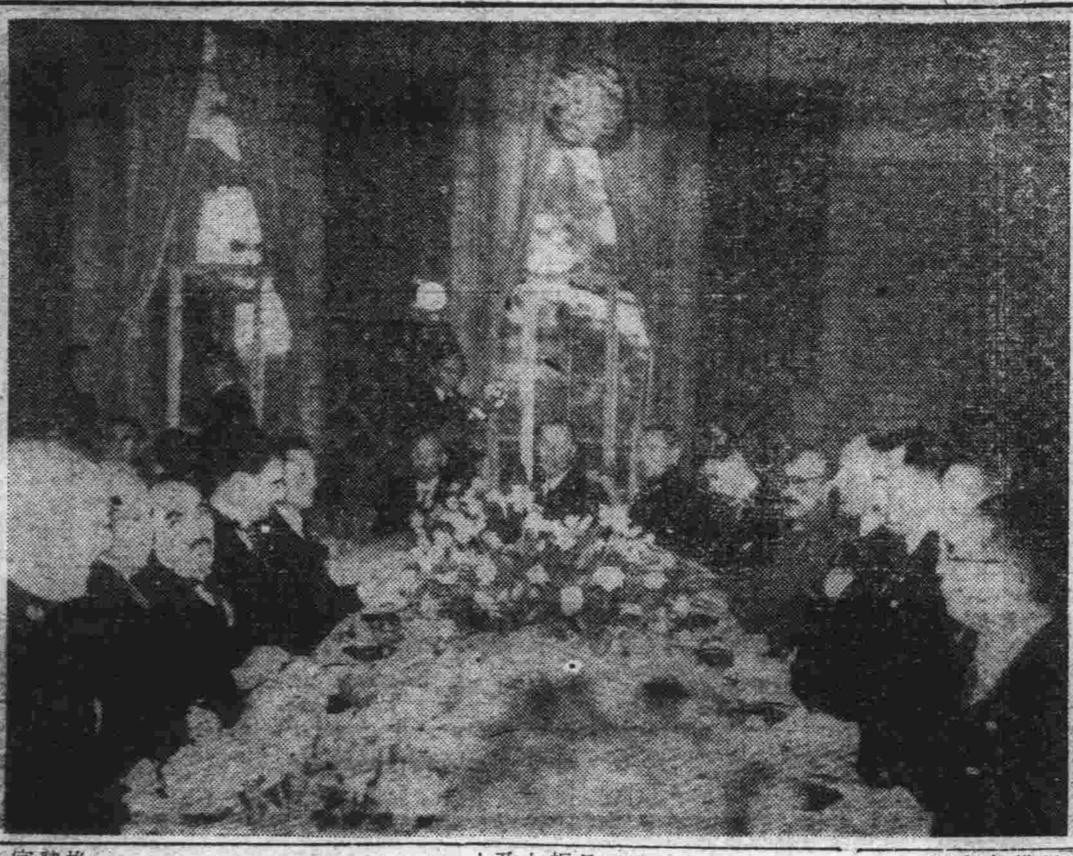

日首相招宴德意蘇三大使 左爲及川海相蘇聯大使、松岡外相、羅馬尼亞公使、齋藤公使、右爲鈴木無任所相、意大使、德大使、東條陸相等、十七日攝於會場首相官邸

妄圖抗戰之三將領

在揚子江下流地域所謂皖南戰線、漢口北方粵漢線兩側地區及黃河北岸山西省南部三方面、日軍各精銳部隊、先發制人、對重慶軍展開果敢之覆滅戰、上述三方面抗日軍之總指揮、即顧祝同、李宗仁、衛立煌三人

顧祝同

爲蔣直系軍人中之資格最老者、一九二四年將介石聘爲黃埔軍官學校之戰術教官、從此成爲相識

蔣北伐期間、隨何應欽轉戰各地、蔣到南京後、一九三五年任軍政部次長、一九三六年任貴州省政府主席、一九三七年任西安行營主任、今次事變起、任第三戰區司令官、統率江蘇、浙江兩省之抗日軍、因渠爲蔣直系同時更係江蘇省漣水縣出身、故有防衛桑梓之責

顧祝同於日軍占領漢口後、繼續担任江南一帶之第三戰區、集結大軍於安徽省安慶東南方及荻港屢欲突出揚子江、遮斷日軍補給路、迨一九四〇年四月下旬、日軍對之展開一大殲滅戰、其有力兵團受徹底的打擊、遮斷揚子江之企圖、遂成泡影

顧祝同指揮之第三戰區軍除受日軍之痛擊外、更其在揚子江以北之地、爲共產軍漸次蠶食、客年夏顧祝同之心腹韓德勤部、曾一度爲共產軍所敗其對日本軍雖無可奈何、而對共產軍之復仇、一日不能忘即一日不能安、是以於耿々待機之中、終於本年一月初在安徽省南部、將共產新四軍中樞部及軍長捕虜外、更死傷或虜兵約三千名、重慶謂此事件爲新四軍抗命事件、共產黨則稱爲皖南慘案、雙方各取相互暴露之戰術、共產黨側引用將介石之一段演說謂爲「抗戰軍隊中軍紀最紊亂之部隊」反唇相譏、極但指出、顧祝同總師之第三戰區、爲揚子江下流華中一帶最豐沃之地域、目前浙東作戰及此次皖南覆滅戰、顧未能用此肥沃地帶之富、可見其軍紀紊亂之軍隊、戰力如何低下矣

李宗仁

李宗仁現任第五戰區司令長官、繼續抗日戰、初非親蔣將領、直至事變前、猶在西南呼號反蔣

李爲廣西省桂林生、本年五十一歲、桂林廣西陸軍學堂畢業、投陸榮廷部下、陸失脚後、附孫文入國民黨、同蔣介石北伐、出武漢、迨武漢與南京兩派分家、一度離蔣、後再助蔣北伐、終因軍隊整理問題、與蔣不相能、走廣西取半獨立態度、世人對渠與白崇禧、共稱西南之李白、以來致力於廣西經濟建設及軍備充實、後全國統一機運澎湃而起、知不可抗乃與蔣妥協、而在形式上完成全國統一、今次事變起又積極的與蔣協力、率廣西軍北上、兼安徽省政府主席等職、在揚子江以北、與日軍大小會戰多次連遭敗退

一面担任第五戰區司令、從事抗戰、一面充任國防最高委員會 常務委員、參劃抗日戰之樞機、其一種老好子態度、與白崇禧之才智恰成對比、報紙常以寬仁長者稱之、人雖寬厚、但於抗日一點、則最激烈、在反蔣時代及現在之擁蔣時代、凡所言論皆趨抗日言論之尖端、蔣介石肯以要職畀之宿敵、一則可以藉重廣西之軍力以抗日、二則利用其抗日聲望以煽惑民衆之抗日意識、現日軍已向西大別山系繼行北進、開始第五戰區覆滅戰、各精銳部隊繼續前進、勢如破竹、李宗仁麾下二十萬大軍、即將蹂躪日軍鐵蹄下

衛立煌

因在山西省南部遭遇皇軍獨創之分割殲滅作戰而慘敗之第一戰區總司令官即衛立煌是也、第一戰區總司令部、設於黃河南岸之洛陽、作戰開始以來、屢遭空襲、作戰統帥、早已支離滅裂

衛立煌爲安徽省合肥縣生、本年六十五歲、自一九二六年從軍北伐以來、即與蔣結下因緣、但非所謂蔣直系(黃埔系)保定軍官學校出身、一九二六年以第九軍副軍長出征、一九三二年覆滅安徽省西部之共產軍根據地、國民政府、乃於此設立煌縣、以表其功

事變前爲第十四軍長駐屯保定方面、後以日軍南下、被逐走山西、旋任第一戰區司令長官、其任命與其謂爲備日軍、而看守陝西一帶之共產軍、勿寧以監督山西省之閻錫山

客年四月中旬開始之山西省南部地區大掃蕩戰、即其麾下六萬之包圍殲滅戰、創痍未復、又遭遇日軍之打擊、此次殲滅戰之後、山西南部、河南北部一帶完全明朗化、同時華北抗戰力、益發低下不問可知

對抗樞軸經濟攻勢 堅持自由主義之指導地位

美總統之聲明

【華盛頓十九日國通電】美國日來鬪於民主主義防衛、乃至西半球防衛對樞軸國宣言經濟戰爭、執行諸措置、十七日羅斯福大總統強調、自十八日至二十四日開始防衛週間、美國決對抗樞軸國之經濟攻勢、爲世界自由主義經濟之指導者、聲明如次

獨裁者們、早對美國形成經濟包圍陣、全體主義之侵略、非僅脅威世界防衛、及國內實業界之繁榮並蠶食民主々義生活方法與社會的精神的骨髓、當此危機之時、全美國民、務須對抗侵略諸國之經濟化脅威、欣然應戰、美國依然堅持自由貿易政策、則新世界經濟、亦須根據自由貿易無論現在、或將來美國亦繼續維持自由經濟政策、予以促進、爲指導的地位者、惟以指導的地位之美國、始能使由於無慈悲之侵略行爲、混沌之無秩序狀態、再建世界經濟云

美亟力壓迫

【紐約十九日國通電】美國對樞軸國之經濟挑戰、益形露骨、以遮斷重要物資供給路確保英美兩國必需物資、爲目標刻以五百人連日 從事研究調查之立案、美國政府壓迫樞軸經濟如何努力、由左列數項可以窺見

一、輸出統制局—於馬克斯盛威爾長官總裁下、決定輸出統制之根本方針、更圖輸出許可制、輸出禁止之運用、關於樞軸國之通商狀態、尤其物資補給路製品販路並外國匯兌交易狀態等作詳細之調查

一、國務部統制部—以谷林爲部長與輸出統制局合作、運用通商政策之提案及許可制

一、海軍委員會—對一部外國拒絕僱用美船以工作協力輸出統制

一、四月中之對蘇輸出額因之比從來月額數量激減五萬噸

一、財務部—從事外國資金之凍結工作

一、國務部—於前記統制部外並考究經濟政策之全般例如以支援維杏也政府內、最民主主義陣營之意味、最近許可法國輸送船二隻分之小麥自由輸出

今日三大張

高級治療藥
頭痛.感冒
舒服靈

成分
一、解熱鎮痛劑……蓬秘靈
二、鎮痛鎮靜劑……氨基比林與巴比特魯之結合物

效力確實 作用安全

近代科學進步、藥物改良、高級製劑、層見疊出、此誠病家之福音也。

舒服靈即近代高級藥之一、利用藥物相乘作用、由前記兩種貴重成分適宜配合而成效力特別確實、尤如感冒、發熱、頭重、齒痛、眩暈之人、服之非常舒服、名曰舒服之靈者、良有以也。

舒服靈之用量、每次只須二片。服後並無發汗症狀、亦不阻礙胃腸之消化機能、是故不拘男女老幼病人、莫不安心可服、此點與舊日普通感冒頭痛藥劑大有不同。

【包裝】四片 八片 二〇片 五〇片 一〇〇片

各大藥房均有發售

總發行 武田長兵衛商店 日本大阪市東區道修町

滿洲總發行 滿洲武田藥品株式會社 奉天市大和區春日町

(詳細仿單函索即寄)

41(5)42

德意分割巴爾幹方針內定 大抵劃於意範圍內

【柏林十九日通電】巴爾幹作戰終了後、世界新秩序之再建工作、於德意兩國緊密提攜下在戰後不滿一個月間、已就軌道據中立國方面情報傳、獨哥及希臘大抵置於意大利軍政勢力範圍、已內定分割領土如左

一、德意兩國將接近國境之巴爾幹一部地域編入自國領土、已與克羅西間成立協定

一、包圍得老河齊沙多瑙三河之三角地帶、劃讓與匈牙利

一、齊荷河之巴拿特地方劃與羅馬尼亞

一、以柴格雷波爲中心於克羅地亞海岸克羅西人居住地帶建設克羅西王國推戴意大利之右保利公爲國王

一、於南部門的內哥羅樂爾維亞人居住地帶、分別建設門的內哥羅樂爾維亞共和國寨爾維亞爲全無海岸之內陸國

一、將迪聚尼希斯哥布柔、之地力劃與保加利亞

一、保加利亞已新設包含斯哥布萊比特里（舊獨哥領）克山第（舊希臘領）配置軍隊任命行政長官

一、對阿爾巴尼亞亦割讓希臘獨哥國境之若干領土

克羅西總理 覲見意皇

【柴格雷勒十九日國通電】克羅西總理、十七日親臨第一次陸軍閱兵式訖、午前十一時帶同克來諾威吉副總理、威吉法長、希達克文長、特曼芝里組合長、麥德里吉保健長以下宗教國體等一行十七名、赴羅馬。一行十八日晨抵羅馬後、即赴宮殿、覲見意大利皇帝云

英機炸叙利亞 法方抗議

【布加勒斯多十九日國通電】據貝魯卜來電、駐劄叙利亞法高等辦務官答芝將軍、十七日對駐叙利亞英領事、抗議英國再度猛炸叙利亞飛機場事

叙利亞英法空戰

【貝魯特十九日國通電】英中爆炸機隊十七日又攻叙利亞各空軍基地是日初現法戰鬪機邀擊英機、即英爆炸三架犯北部叙利亞、由亞勒坡市上空南下炸巴爾美於飛機場後飛抵首都、達馬司寇是時法戰鬪機隊出而邀擊、且侵入達馬司寇上空、將英編隊驅往巴勒士登方面

英法植民地軍衝突

【紐約十九日國通電】U、R據君士坦丁電、巴勒士登、叙利亞國境、英法植民地軍、勃發小衝突、但非確報

德襲哈巴尼亞

【開羅十九日國通電】英近東空軍司令部十七日發表、德機十七日炸哈巴尼亞（巴格達西方百公里）之英空軍基地

伊英激戰

【貝魯特十九日國通電】據伊拉克軍司令部發表、伊拉克軍、爲向波斯灣進擊、目下在巴索拉郊外與英軍激烈交戰

接收法在美船舶 法政府提出抗議

【維查也十九日國通電】維查也政府十五日夜、關於美國接收法船事、對美國政府抗議、並聲明既無攻英國意圖、亦無攻擊美國之想

於希特拉某地希特拉總統與鮑里斯保加利亞國王會見

意軍抵伊拉克

【羅馬十九日國通電】意軍先遣部長、爲與德空軍共同作戰開到伊拉克、十七日已達意軍司令部發表

索爾姆英軍敗卻

【羅馬十九日國通電】北阿非利加索爾姆地區之英軍、不能抗德意兩軍之猛攻、開始退卻

埃及馬將軍逃亡未果

埃及當局懸賞逮緝

【開羅十九日國通電】第二赫斯事件、今生於埃及、耶埃及前陸軍參謀長 馬士里伯夏將軍、十六日午前一時、突然搭軍用機企圖逃亡、於開羅市外、因所乘飛機觸電線、於是該將軍及駕駛員、同返開羅潛伏市內云、埃及政府、發出一千磅懸賞令、並在搜查該將軍之所在、當局並發表該將軍「企圖紊亂國家安全之陰謀云云」而彼以何理由、企圖逃亡、刻尚不明

德意空軍援伊

【紐約十九日國通電】於優勢英軍之猛攻前、瀕臨潰滅伊拉克軍、至十七日果然開始活動、於巴達拉及其他各地、向英軍開始反攻、一方於哈巴尼亞、德機初次參加戰鬪、經由叙利亞之德意空軍、救援伊拉克之同時、伊拉克戰、轉有新的展開諸報道如左

一、伊拉克軍發表其空軍向新第巴內英軍基地敢行空襲與以莫大損傷云、此空襲有德意機參加

一、空襲哈巴尼亞之德機、更有海首凱爾機修米特機參加云、判明伊拉克亦往援

據、英法軍衝突之報道、再度飛來爆炸叙利亞、英機與法機之交戰、則英法關係致極度緊張、叙利亞之法當局命令約六萬植民軍集結云

一、經叙利亞運伊拉克之德機空輸、繼續進行據羅馬尼亞來說、由羅馬尼亞經由博斯普魯斯海峽、悉亦運往伊拉克

一、埃及於德空軍開入叙利亞後、攻蘇彝士、於該地帶

一、北非方面戰鬪德意軍發表十六日已奪回索爾姆、對於英軍側報稱在其西方加布芝要塞方面、正對德意軍加以壓迫中、此方面戰鬪兩軍混入各地、似有混戰之狀態

英軍俘虜於德艦上習拳鬪 南太平洋上

法政府容認叙利亞之措置 斷乎防衛非洲法領

【維查也十九日國通電】德機經由叙利亞救援伊拉克、同時英空軍亦開始轟炸叙利亞、法國一般民衆、對該方面事態之發展、頗爲關心、法國官方已表明承認叙利亞法當局之措置、內容如次

叙利亞之法當局、容認德機之到達係根據德法休戰條約之規定、法政府無論何時、斷不變更、英機連日飛翔叙里亞上空、對來曼地方諸都市撒布煽動與裴丹政權絕緣之宣傳文書等認爲係非法行爲、任命軍事總督、嚴行警戒

【維查也十九日國通電】維查也政府發言人、關於法國國土之防衛、十七日聲明如左

法國對侵略北非之達喀爾亦有斷乎防衛之決意、關於該港及其他非洲西海岸法領之德軍使用、因希特拉達爾蘭會見、亦無何等問題、德法交涉由兩國間之細目協定至歐洲新秩序之共同建設而向前進展、截至現在協議內容、僅限於德法間之問題、爾餘諸國與法國之國交問題、概未論及云

法本土及法領植民地 供德軍作根據地

【維查也十九日國通電】維查也政府代言者聲明 法國主防衛如次法對侵略北非達喀爾者、斷乎防衛之該港以及其他非洲西海岸法領供德軍使用問題、於希特拉達爾蘭會見時、並未成問題、德法交涉由兩國間之細目協定而進展到歐洲新秩序之共同建設、迄至現在、協議內容、僅限於德法間之問題、並未涉及歐陸爾餘諸國與法國國交之問題

【紐約十九日國通電】十七日ISR電日前成立之德法協定、內容係將法國本土及法領阿非利加各植民地之海軍及空軍基地、供德使用

美關心德法協定 哈爾長官支持羅總統意見

【華盛頓十九日國通電】關於因成立德法協定羅大總統之對法聲明、維查也政府之反駁強硬聲明、果然激起美國輿論沸騰、對維查也政府之美政府態度、及該問題之成行、抱深甚之關心、哈爾國務長官十七日與記者團會見、支持羅總統之聲明並談述如左

維查也政府雖主張德法協定係以政治經濟協力爲內容、無脅威美國之性質、但美國全不承認、關於該協定之內容美國已獲得充分情報、羅大總統言明該協定係威西半球之安全實先得我心、該協定之結果、必至招來前次羅大總統聲明所先見之事態、余對羅大總統之聲明與以全幅支持

再哈爾長官關於德法協定之一部、雖已獲得若干情報、至其餘部分尚未判明、故關於內容問題避不全云

硝煙下之一 重慶一片慘澹景象 第四次海鷲轟炸同乘記

【○○基地國通電】以海之荒鷲、對敵首都重慶施行的海炸之第四次大爆擊、業於十六日、大舉猛施攜擊、斯日記者、蒙特別允許與此壯舉同行迄至最後之一草一木、及擬將重慶燒毀淨盡、繼續爆炸而無底止之海鷲之鬪志、與飽嘗海鷲巨彈之重慶末期的慘憺景象、盡得目覩此次之隨行、乃爲泰變以來之初次、記者得蒙允許隨行、不勝感激、下文即爲記者之光榮的隨行記

由海洋飛來洞 窟之氣流凝結、於巴蜀之高山々頂、而成雲霧、爲向四川盆地降下、但天候極惡、洵可比作蜀犬吠日向所未見之惡天候、自十日之第三次重慶爆擊以來、因爲惡天候所阻、以致海鷲 此日之四大爆擊行、未能如願痛擊、翌日特由上海飛 來某基地之鴨田支那方面艦隊司令長官、於拂曉○○基地、激勵荒鷲、以壯海鷲之鬪志、翩翩飛翔於五月薰風 中之海鷲、瞬息在基地上空、編成一大捕鯨陣、而向重慶進發、於總指揮淺田部隊長之指揮下、第一陣中西石橋、石原、二階堂、鈴木、上山各部隊機、第二陣森、高橋、大平、武田各部隊機、第三陣駒形、元津兩部隊機、各展銀翼、翱於空中 於陽光下進航之光景、眞可謂 壯觀已絕、記者乘武田部隊之白井機經過進行一小時之航程、即接到重慶上空快晴之電報、於是機內歡聲宜騰、機之高度亦步々上昇、質重之飛行服內面、早已被浸透、移時尤覺冰冷、此際脚下之地形、已次第失去平坦、而入於四川 特有之山岳地帶、鋸知倒豎之高山、重々不斷、重慶以抗戰徹底爲呼號、殆依此地形而云者、結局亦不過等於 山猿之狂噪而已由玻璃窗還可看到 一行於陽光輝映之下、除操從者、機關士外各讀 機行之雜誌、看形續似不感覺自身 尙處於重慶爆擊行之途上、反而悠然自得何令人感佩不置、移時機將飛近重慶、迫至飛入梁山、白市驛、宜賓、遂寧等敵 之重慶防禦乘行基地 之行動圈內、仍不見 有敵機之 隻影、只聞我軍之大編 隊在空中、鳴々彌進之爆音、姿勢滔湧、一路向 敵都進航、此際乘員一同各自帶上高 酸素口罩、適向高度之上昇、氣溫愈一行雖着毛襪二層、而飛行靴之中、猶感脚冷、其高度已超過富士山、自基地進發以來、經過甚長、飛翔之時間、歷於迫近目的 地之重慶機內遂呈緊張、因於編 隊之方便上、者搭 乘之第二陣、首先突入敵首都之上空、行程卅分許、翔入純 白濃雲中、視線已被遮蔽、機 開始 準備投彈爆擊、及至飛至重 慶上空時浮雲流散、足現出重慶之地勢時爲午前十一時五十五分、揚於嘉陵江與揚子江 間之三石形重慶之姿態、與航空寫眞所見、毫無差異、如聳見足下之重慶市街、因遭我軍爆擊而燒毀之廢墟歷々在目、即揚子江中之珊瑚洲金子 石呼歸角等之河中小記、亦甚清 楚、此刻盤旋上空、有如尋覓食物之荒鷲、已在開始對 敵首都猛施爆擊、時爲身於隱惡將介石其一黨之敵首都之記者、緊握酸素之膠皮、竟不悉自身之所處、我軍雖施猛爆而潛伏之敵空軍、終未有飛起應戰者在砲我軍編隊之周邊、黑烟時起、炸烈遊雲過行雲、觀將遭敵烟幕之我軍乘員、在緊張之中猶冷靜態度、向下投彈、更再將此據取一張照片 於此一瞬間之清景非有妙筆不能 表現如斯於重慶上空排成浮鯨陣、悠々旋迴數十分間、爆彈聽於英美援將、於抗日迷夢敗將將介石之頭上城內到 處硫黃色之硝烟飄々高揚、誠如總機踐踏之倫敦相同民衆於 硝烟下咀呪抗戰怨聲載道、日軍仍在猛炸之森以下諸隊與 蝟集軍政諸施設之西部郊外地區、中西以下各部隊、由李花園至學園關向將介石以 及要人隱棲地帶投巨彈如雨、將此徹底粉碎再駒形元津部隊各機、猛炸城內第四次爆炸重慶、全彈命中淘收所期數倍以上之大成功、機之爆炸 終了午後零時四十分爆炸後、由三角形突端朝天門附近、經過揚子江岸南紀門至成都航路一帶、爆烟微空、市外之委沉於烟幕之下、不得排濟、由西部郊外附近、一條火焰如長蛇一般高升天空、日編隊於退去重慶上空之同時、潛入防空壕者、相繼而出、現今重慶市內、演成混亂狀態日軍於機上、悠々自得業已歸還、離重慶上空之勇士等、不僅不侵打開所攜帶之午飯盒、於機上、早已開戰搜之滿腹、荒鷲海員等、因是戰鬪員、以所吃之飯盒滋味、不乏美味、記者於此機上、得此戰捷勝實、頗覺欣快、瀰間日軍編隊、再至如在編馬之背之四川高岳地、急就歸途、自零下卅度嚴寒之高度、降至暖春世界當時有○○部 隊長以下地上部隊歡呼聲迎中午後 零時全機無事感激中歸還基地

開戰以來英船損失 千五百隻

【倫敦十九日國通電】英空軍部十七日發表、自大戰開始以來、英國船、聯合國船、中立國船之損失總數及總噸數如左

一、被擊沈之英國船及中立國船總隻數一千五百零八隻、噸數爲六百十二萬七千六百七十三噸

一、內英艦船損失、九百二十四隻、共計三百八十九萬六千二百四十二噸、上記隻數以年別論大抵如左

一九三九年四個月間 二百二十二隻 七十四萬一千六百十四噸、一九四〇年九百二十五隻、三百七十六萬八千七百噸、一九四一年至四月末、三百六十八隻、一百六十一萬七千三百五十九噸

再日本及意大利船之損失、共計五萬噸

美主戰派議員 倡占法領島嶼

【華盛頓十九日國通電】美國上院外交委員會 主戰派議員等、於十七 日發表主席對德協力言明力倡 出兵西半球法領西耶 島嶼、李諾志議員稱實力占領法領諸島嶼前、美國第一次大戰戰役之代價卽要權威方面報稱、二十一協和國惟恐德法協力建設 歐洲新秩序及於西半球、暫定的占領法領植民地意見業已一致

各戰線德空軍 破壞英軍施設

【柏林十九日國通電】德司令部發表

一、德空軍、十六日夜猛攻英本土、集中主力於北明翰以百架以上之爆炸機大舉空襲該市、猛炸軍要軍事施設、及軍需補助施設、各處起火

一、德潛水艇、擊沈英船五隻共計三萬六千六百噸

一、德戰鬪機及爆炸機、於蘇格蘭東方及愛爾蘭西北、擊沈武裝商船三隻、共計一萬六千噸、對其他二隻投擲直擊彈

一、十六日夜德爆炸機編隊、爆炸中部英格蘭軍需施設

一、德爆炸機及追擊機編隊、猛炸英本土重要飛機場

一、北非洲及德布爾克方面之德軍、對進攻之英軍、加以猛烈反攻、業將其擊退再德機、猛炸德布爾克港敵輸送船集團、與以甚大損傷

一、對侵入索爾姆及加普查要塞之英軍、遭遇德軍之攻、再度被擊退東方

一、於地中海、德空軍由十五日夜至十六日、猛炸馬耳他島之港灣施設

達將軍支持 伊方抗英

【貝爾特十九日國通電】與德意兩軍着手救援 伊拉克相並行、近東叙利亞、巴勒斯坦亦示漸次活潑化之兆候、頗訪大馬司寇之阿拉伯參謀總長達法克將軍、十六日發表支持伊拉克對英抗戰之聲明如次、闡明阿刺伯對伊拉克之態度、英伊戰爭不久將於阿刺伯勃發、爲規模更大之戰鬪、此阿刺伯之戰爭、乃爲英國沒落之先驅也再於本地伙伴、格達之無電放送稱、叙里之學生大集團、已抵巴格達、均參加伊拉克陸軍充當義勇兵云

德意軍戰況

【柏林十九日國通電】德國軍司令部十八日發表

△英各本土沿岸

德空軍編隊十七日於英法海峽擊沈英商船二隻、合計二千五百噸、對其他輸送船四隻與以甚大之損害

一、其他一隊轟炸英格蘭南部及東南部諸港、於空中戰擊落英追擊機三架

△北非戰線

一、德布爾克附近英軍部隊於砲兵掩護下、勇猛攻擊因遭德意兩軍之反擊而潰滅之戰鬪德軍鹵獲戰車四輛兵器多數

一、英空軍十七日夜襲擊西部德國數處、投下强力爆彈及燒夷彈、對住宅地並五路與以輕微之損害、自鍛月十五日至十七日英空軍之損害如次

一、因空中戰擊墜一九架

一、被高射砲擊墜五架

一、被海軍砲擊墜二架

合計二六、對此德空軍之損失不過十五架而已

【羅馬十九日國通電】意軍司令部發表

一、於北非戰線、十七日意軍於索爾姆擊退來襲之英軍捕虜敵軍多數乘武器而退却

一、來空軍編隊、猛炸東部土耳其敵陣地、更於東非戰線破敵集團機甲部隊

一、東非戰線、瑪巴拉吉之意防禦軍目下與來軍猛戰繼續中、頻々迫近彈藥之缺乏、兵力之損失其距困難狀況之下奮戰

蘇伊交換領事

【莫斯科十九日國通電】蘇聯政府十六日與伊拉克政府之間、締結關於確立外交關係之協定、關於兩國間交換領事交換聲書、十七日以塔斯通信發表、兩國外交關係之正式樹立、爲及近東最近之情勢、極值注目

駐蘇伊領事赴任

【貝爾特十九日國通電】據由巴格達之情報稱、伊拉克政府、因與蘇聯確立外交關係任命史列曼氏爲駐蘇領事、該領事擬即時赴任莫斯科云

蘇聯義勇軍 開抵伊拉克

【紐約十九日國通電】據英蘇社君士坦丁電、德方情報所發稱、蘇聯義勇兵、早已開抵伊拉克、一方蘇土耳其大使館、十八日與巴格達大使會見、似協議伊拉克問題

家 (77)

巴金著　裴文年繪

第二十一章 重逢

第二天又是一個晴天、太陽給人們帶來了溫暖、但卻不曾帶來一點消息、連槍炮聲也消滅了、空氣很沈悶、又很靜寂

在水閣裏、人們很早、就起來、因爲祖父不等到天明就大聲在咳嗽、天剛發白、就穿好了衣服、衆人只得跟着他起來雖然心裏不願意、這樣反而是睡在外面的覺新們起來 比較遲一點

琴和淑英姊妹起來 梳洗好後、便不能忍耐地領着梅到園里各處去看那些和 她別了多年的景物、又給她指點 什麼是新近改修或添設的、或是從前這地方是怎樣的情形、一路上淑英們又和梅談了 些別、後的景況、總之在花園里在這一早晨和在平日一樣、並沒有什麼變更、不過比較熱鬧一點

在街上呢、街上的交通並未恢復、不過比較前一日寬鬆了些、自然十字路口仍舊有兵士衞、街中仍舊有稀落的幾個步哨、但是隻身的行人、只要得了步哨底允許也 可以通過幾條街

高家底廚子得了 步哨的允許、到菜場去買菜、可是因了城門關閉了兩天、鄉下人不能夠挑菜進城、菜場里並沒有什麼菜賣、所以結果廚子雖然用盡了他底全副本領、而一天的飯食又不免是很貧乏的了

這一天的中飯是 擺在中間喫的就在中間 那屋里安放了兩張圓桌、年長和年輕的兩代人各圍着一桌喫、雖然兩三天來都不曾好好的 喫過一頓飽飯、但一看見桌子上又是寥寥的那幾樣小菜大家 都覺得口味頓時減了、梅洋洋地端了碗胡亂喫一點、很快地就放下碗了、只有覺民覺慧兩弟兄端着碗不肯放、因此成了衆人注意的目標、覺新正坐在梅底斜對面、他時時去偷眼看梅、有時梅也把眼光往他 這方面射來兩人底眼光不期而遇着了、於是梅底臉上馬上起了淡紅色、她便把頭埋下或掉開、心里禁不住起了波紋、一種感覺斗地來了、她自己也不知道是欣慰抑或是悲哀、幸好衆人都去注意覺民弟兄了、並沒有看見她底舉動

「你們底假是倒不錯、菜都沒有、你們還捨不得放碗」淑英看見祖父走出去了、便帶笑地對覺民說了這樣的話

「你們是小姐、當然和我們不同、」覺慧剛剛嚼完了一大口飯、便放下碗搶着回答說「你們每餐非有雞鴨 魚肉不能下咽的、你知道我們上了學校的時候、每頓中飯在小飯館裡喫什麼?青菜、白菜、豆腐、豆花!…… 我們喫慣了倒覺得反比你們底雞鴨好喫、可是現在也該你們受罪了、我希望交通、多斷絕幾天、看你們怎樣辦?」他還要說下去、却被覺民暗地撞他底肘、示意叫他不要再說、他也彷彿看見幾位長輩底臉上都現了不高 興的樣子、便是繼母也似乎不滿意他底話、他便住了口、推開椅子站起來

「我是在和民哥說話、誰要你多嘴?」淑英氣得惑了嘴恨恨地看他一眼、說了這話又掉頭年不再看他

喫過中飯、覺新之弟兄便步行去打聽消息、並且預備到姑母家去看々、街上冷清々的、沒有幾個行人、每家公館門前豪商三五個人、伸長着頸項只顧東張西望、或者在談論時事每隔十幾步遠在 牆邊便立着全武裝的兵士、也有的提了槍慢々兒沿着牆走着、覺新們在他們底身邊走過、並不會被他們阻攔、於是就放步向前走了

在三叉路口、就在柵子旁邊立着五六個人、仰起頭在讀牆上貼的告示、覺新們也去把告示讀了、這是督軍宣布下野的告示、那督軍很謙遜地說自己「德不足以服人、才不足以濟變」所以才釀成這次的戰爭、以致「苦我將士、勞我人民」現在決意將政權交 出實行下野、免得再「延長戰爭糜爛地方」

讀了這樣的告示、大家覺得心里寬慰了許多、很顯然的戰事、就要完結了、不管他換了什麼人來做督軍、只要不斷絕交通、不聽見槍炮聲、自己不再有生命危險、就是再好沒有的事了、這是從那幾個讀了告示臉上帶着喜色散去 的人底使臉上便可以看出來的、這些人是小商人、是小康的知識分子

「現在兵臨城下、才來說這些漂亮的話、早爲什麼不下野呢?」覺慧讀了告示便譏刺地說

罹患十年以上的 淋病婦赤白帶 世界獨特的秘藥 內服僅三日全治 男女諸位 請速購服早登彼岸

自百方之宣傳中以服用後之効果爲証明

京城 都藥房淋藥

藥價：◎試藥 二円 四円 ◎半劑 四円 八円 ◎一劑 八円 嘖々好評 一人痊癒・八円即足

◎本藥非能一時止濃日後而再發的流行藥

◎亦非從來的白檀油

剪報寄至奉天江島町都藥房不但頁担郵費而且優待之

◎本藥爲預防絕妙之聖藥 特許責任製造本舖 京城駅前（蓮岩町一之三） 合資會社 都藥房

全滿各藥店均有 責任專賣所 大連市常盤町三八（連鎖街交番橫） 井上喜保堂 電(2)八二(3)八二二

永裕 應時服料 新奇物品 齊備 豐富 歡迎惠顧 電話 三二一六九 三一二六四六 三四八七七 番

隆中策 聖道鑑命 因果分明

天之生人也不賦之以命、有是非即有順逆、有順逆即有成敗、有成敗即有窮通……

介紹人 大連市商會副會長 大連市商會會長 ……

中央飯國飯店樓上四號

謹頌 預言家神課奇驗

……大連西崗新大街北頭 裕豐旅館樓上

新築落成 歡迎顧客

立本大旅社

諸君久待望的理想旅社開幕了!!

客室寬潤 西式臉盆

清潔衛生 溫涼水道

安全舒適 電灯電扇

招待慇勤 暖氣電話

久持信用 無不完備

大連市西崗新大街南尚 電話 營業部 (三)五三一七 旅客部 三二〇六番

太平洋海上火災保險株式會社 大連出張所 所長 呂春壽

資本金 五百萬圓

營業種類 火災海上運送其他一切保險交易公平辦事敏捷賠償爽快如蒙賜顧無任歡迎

大連市武藏町六番地 電話 二四七九二

本店所在地 大阪北區堂島濱通三丁目三

支店出張所 日本內地滿洲國各大都市數目繁多恕不盡錄

早老爲壯年男女之大敵

人生之最寶貴時代，本在青年。蓋是時如身强力壯，精固腎實，便可發奮向上，樹立事業。不然心憊體衰，不特不能幹事，即一生幸福亦將爲之剝奪淨盡。故吾人亟宜維護青年期之體力。

「欲不老」，係一純正維他命E製劑，以性荷耳們隣下垂體前葉爲母體，具有維他命與荷耳們之二重作用，功能促進性系機能，增加分泌，賦活各部細胞，防止早老，舉凡初老期之疲勞倦怠感，記憶力減退，頭目暈眩，執務不耐煩劇，憂鬱症等，服之寔不効力異常神確。

各地藥房 均有出售 一五〇粒・七五〇粒

欲不老

奉天市大和區青葉町 田邊藥品株式會社

EN七六(一四)

大連三經濟會議的回顧(二)

對芝罘港活用問題 各代表有熱烈舌戰

再追加議案、即芝罘所提出之「芝罘—大連航路改善要望」「烟濰線之敷設要望」「大連—芝罘—青島間航空路要望」之三議案、關於芝罘之重要性、近時極爲認識、而負有大連港補助港使命之芝罘港之活用前者、大連商工會議所長永理事已繼續觀察組織芝罘觀察班、於斯大連—芝罘之關係帶有緊要性不言可知、故當斯提出、右三議案、極爲注目、然以斯重要性、芝罘港因何至今日始行放任呢？無論誰自有疑問之點、神戶福本理事均率先質問、對斯芝罘側關於將政權時代之芝罘情勢變化、會詳加說明接黃海經濟聯盟總會最後「芝罘之實情與今昔爲言」實有變更之字而以大連港補助港之芝罘使命、及華北新吞吐港之芝罘使命、於此會議均加詳討、故世人對斯更加一層注目於斯七議案已確定、無事可決、議長則包含全體、向關係要路處、以善處至此第四回經濟聯盟總會、始行閉會、

再自當日午前十一時三十分關東州廳經濟部長石橋美之介氏、關於關東州經濟之實情均行三十分之講演關於關東州之經濟地位、舉其實例、會誌細說明其實情、關東州今已脫却自由主義一切的舊殼、州民協心戮力往樹立新經濟體制上邁進、關於關東州之立場及使命、均以熱情述明、出席者對關東州之認識均益形深切云

△第十四回全國商工會議所理事會(第一日)

三會議第二陣之全國商工會議所理事會、五月五、六二日間、已繼續於大連商工會議所會場舉開

斯日出席者、有商工省管理局事務官齋藤正年氏、大阪商工會議所副會頭杉道助氏、柳井關東州廳長官、成田關東局經濟課長、浦內務、石橋經濟各部長、及經濟部各課長、別宮大連市長、鵜飼大連特務機關長、西田大連憲兵隊長、岡田滿鐵理事、依田日商副會頭等卅四名、並有出席理事之北海道、臺灣、沖繩日本內地全國、及朝鮮、華北關東州等、約百八名之多數參集、齊集於會場、斯日正値日本端午、繼續前日萬里無雲、會場有若渠濟界代表、均以堂々之態度、參加此盛華之理事會、斯日之議長、曾推戴大連商工會議所理事長永義正君、該氏曾正面議長席後遂開始提出議案之審議、議案全部爲九件、其主要者、即現商工會議所機構之改革問題、即與

第一號議案「關於商工會議所機構改善之件」(神戶商工會議所)

第二號議案「關於強化行政廳及商工會議所之有機的連絡強化之件」(中國四國商工會議所理事提出)

第三號議案、擴充華北日本商工會議所機構之件」(北京日本商工會議所)

有同樣性質、此三議案均々提出、確有堪注目之價値也、當日々商依田副會頭亦行列席此間相當論戰紛糾在所難免、誰亦難預想之事也、然大體提案者之說明中、以翌六日特別委員會審議、斯日之花形神戶理事福本義亮君、不追悠々、其論調遂壓倒會場、關於全議之委員會附託、富山理事富川保太郎君、關於特別委員會之事務的問題曾有若干之異論、圓滿進行、於斯第一日無何波瀾、全議案委員會附託決議始行散會

△全國理事會(第二日)

第二日繼之前日早一時間於午前九時開會、主辦者均想像斯日之議論沸騰、決無所錯然關於委員會之構成前日富山富川君已提示種種意見、暗該君之希望、特別委員會、以出席者全理事構成、有所決定再理事會分三部舉開催、斯乃會遂行合併、同時舉開、業已決定、而特別委員會之名稱、雖然有斯變更、然與前是全國理事會、無何等之差別、而所變之點、即前日所出席之來賓今日竟不見一人出席也、委員長爲大阪豬谷善一君、實有一位政治家之風貌、待其以熱情的口調致詞後、其提出九議案審議之委員會遂告開幕(未完)

小運送統制的方向

滿洲國政府與滿鐵意見一致

減低運送費、乃確立高度運輸體制所必要者故政府滿鐵、據馬車、貨車等、已當手鐵道末端運送及局地市內運送、即所謂之小運送統制整備者也、關斯方針、兩者間之意見、已除部分的問題、略表一致、與政府之運送統制整備法相輔不行、滿鐵並國際運輸、節之作爲具體的準備、以斯方針、關於鐵道發貨物以爲其原則、即爲國際一體、主要都市、以既存業者並大口自家運送、以及專屬運送業者、設立別個會社、斯據國際投資、保持國際與新會社緊密關係之同時、關於國際支配力亦使確保、然關於確保馬車貨車運搬用具、結成地域的統制力馬車組合、由國際及新會社担當指導、有所考慮

經濟部對全滿金融機關 發出提示資金計畫命令

因國內金融機關之資金運用、有適正化之必要、故基於臨時資金統制法第七條之規定、決於最近發佈經濟部大臣訓令並金融司長通牒、使將銀行等金融機關之資金運用計畫書、繼由中央銀行、向經濟大臣提出、在滿洲國、向來基於臨時資金統制法第十二條凡資本金達二十萬圓以上之會社、關於事業設備之新設並資金之調達等、雖有資金計畫之報告、但右報告之聽取、是以事業會社乃至、製造加工會社等爲對象者、至於銀行機關之資金計畫聽取、向不在內、惟因近時之金融情勢、已亟需要金融機關之資金計畫、因有不容放任之情勢、故行變更舊例、使銀行等金融機關、亦向政府提出其資金計畫、以期國內資金運用之効率化、又受命提出右資金運用計畫之銀行等金融機關、爲滿洲中央、滿洲興銀等、及其他內國普通銀行五十一行、俄系普通銀行五行、橫濱正金、東拓等之日系銀行、中國系銀行四行、英系匯豐銀行、滿洲生命、滿洲火災等之內國保險會社、與農合作社中央會、大興公司、無盡會社、東省實業株式會社等、除外國系保險會社外、國內一切之金融機關、皆網羅之

銑鐵價格改正 日方表示難色

【東京十七日電】爲滿洲銑鐵對日供給價格改訂折衝、東上中之北野鑛山司長、與日方關係當局業將折衝先終、已於十六日午後三時由東京驛出發歸任、日方鑒及銑鐵價格提漲對一般物價具有極大影響之重要性、對滿洲國側要求表示相當難色、故北野司長暫行歸任後、重作成滿洲國側原案於本月末頃再度赴東京正式折衝、又鐵鋼統制會理事長小日山直登氏、對斯產計畫遂行上滿洲側之要求、絕對的支持惟官廳側有相當強硬反對論、結局似取補償金制度辦法云

橫山金融司長赴日

八年度全體資金計畫、在四月十八日政府及特銀關係首腦部會議席上、決定總額二十二億與經濟部對此總額事業會社百七十社要求資金計畫二十六億圓之壓縮的供給資金之具體的配分、於技術上更有再加檢討必要、十五日在總務廳經濟木企劃處長、古海經濟部次長、橫山金融司長、及內田金融科長岡田興銀總裁以下蔡中銀理事等參集協議結果、爲使資金供給計畫加一層精密化、爲期通貨膨脹抑制、對日資金、支付調整等萬全、自日中即將資金放出計畫決定案作成告終、由橫山金融長右滿洲國本年度資金調整計畫案携行、與日本側關係方面磋商、搭乘二十五日午前七時四十分新京出發之光號、車東上關於前述折衝、約作三週間之勾留云

確立煤輸送對策

創立石炭輸送協議會

【東京十七日電】爲謀確立現下煤輸送對策、並出貨統制前者基於商工省之懲通、設立準備中之石炭輸送協議會、十六日午後三時、已假日本石炭會社內、舉開創立總會、當由商工省之東燃料局長官、津田石炭部長、企畫院、遞信省等關係官、並民間側之日本石炭三井、三菱、及其他日本內地生產業者出席、由松本日炭社長報告設立經過後、關於協議會規則並出貨統制規定均附議可決、次由東料局長官之指名、會選任常任委員三井物產、三菱鑛業、明治鑛業、貝島、住友鑛業、古河鑛業、沖之山煤礦、互助會石炭會社等、午後四時散會、再該協議會、本部置東京日炭本社、支部若松小樽、東京、名古屋、大阪等處、十七日已開始事務、擬担當六月以後之出貨統制云

長永會議所理事赴日

關於黃海經濟聯盟總會、全國商工會議所理事會、日滿實業協會總會三會議之議決事項、爲向關係官廳及其他報告長永大連商工會議所理事、預定二十二日海路東上、又該氏在起程前、爲向三會議出席者致辭、並於十八日赴新京云

濟南布米市況

【濟南十九日電】綿絲布因天津貨大體整理、買氣頗盛入本週綿布恢復三五圓、行市平穩

△棉絲、一六手一、一六〇圓、二〇手一、一七〇圓、三〇手一、三七〇圓、四二手一、五八〇圓

△細布、双龍三六圓五角、花鳥三五圓、喜鵲三五圓

△雜穀、滿洲高粱相當入貨、與新物提作豫想、買氣薄高粱較前週下落一圓、小米落五角

高粱一六圓〇〇、大豆一九圓〇〇、小米一九圓五角、吉豆一八圓、玉米一五圓三角

生米、生油、上海雲要青島高昂、生米一圓五角、生油三圓昂騰、行市生米二七圓五角、生油五五圓八角、生油一日產出平均一萬五千斤

吉林省春耕情況

高粱包米二三日內播種

吉林省農林科、本年初實施之先錢交付制爲期農產物增產採辦新方策圓滿達成、刻對斯趣旨之徹底、及宣傳宣撫工作等、均極力行之、農村方面、刻正値春耕期、故關於大豆、小麥、水稻、包米等之作付、省下各縣均已開始、據截至五月上旬之調調省下春耕狀況大體如次

一、作付—本年度作付開始、較諸例年遲延一週間、然據測候所則之觀測、本年度因爲閏年、故自五月十二日之初雷日以後百八十日間之農耕期間、據推定有所遲延、然小麥之作付大體自四月十日前後、各縣旗均係開始、同月廿四日前後已略行完了、大豆尙未開始之縣似有逾多之傾向爲斯作付所耕作之土地因其乾燥、故耕時似有遲延之勢、而水稻之作付除水田地豐富之磐石、蛟河兩縣完了外、其他各縣均漸次作付、再高粱、包米之作付各縣旗均未着手耕種、預定於茲二、三日中開始作付播種

二、春耕資金—本省之春耕資金、刻下預定爲一千五百萬圓程度

三、種子配除—小麥而粱外之大豆、高、包米、水稻等之主要糧穀種子、均向各縣旗配給完了、尤其本年度、因去年受激甚之冷害、故對大豆、水稻、馬鈴薯、包米等、比較的多量配給、其內容之配給數量大豆四〇〇〇噸、水稻四八〇噸、馬鈴薯五〇〇噸、包米三〇噸

四、契約—據先錢制、關於農民之出貨契約狀態、對新制度趣旨之宣傳工作、已行完畢、刻正實施契約工作、然擧凡耕地、契約最早、於二月前已開始契約、再除約担當者、各縣旗及各街村之契外、各縣旗於五月十三日着手斯數日中即一齊實施契約云

關中銀總裁演說要旨

抑制物價激騰廻避惡性膨脹 安定國民經濟動員現地資金

關中銀總裁、於十六日之全滿銀行大會席上、關於本年度之金融政策、曾行演說、尤其對最近之通貨及信用膨脹、以及抑制物價激騰、並對外決算困難等、廻避惡性膨脹、據事業計畫、及資金計畫兩面、加以嚴密之再檢討、溯及通貨膨脹之源泉、阻止其膨脹、有所必要、故對此點、曾加強調、以講諸般購買力封鎖對策之同時、促進地方金融機關之健全發達、努力現地資金動員、再確保時局下國民經濟之安定、乃爲刻下之喫緊要務、以喚起各銀行業者之認識、惹起極大之注目、茲將總裁之演說要旨錄次

△普通銀行業績

近時普通銀行之業績向上、並內容堅實化、均爲應講之措置也、故存放款均呈顯著之增加、然就有款性質觀之、不但匯存及通知存款等流動性之存款、即定期存款、特別活存等之貯蓄性存款、亦有相當增加、此存款之增加、與最近增資及繳納相通、故資金一般均呈豐富、於斯借入金自然減少、再放款中之票據放款及票據貼現亦均增加、國債其他有價證券保有高額亦呈漸增、再諸銷却金及諸積存金亦呈著增、且其總項目、均有健全之傾向、於斯普通銀行當局努力之結果、鑑及普通銀行之重要使命、於斯傾向、益形助長、今後望各位再加精進尤所切望

△通貨及信用之膨脹

如斯普通銀行之業態、推移順調、然仔細考察滿洲金融界之全體現狀、吾等亦承認應有留意之傾向第一滿洲通貨並信用均有相當之增加、通貨發行額去年末最高額、已取締至一億五千萬之譜、此乃從來未見之顯著事實也、年初來堅持緊縮方針結果乃不外乎於此也、至斯最近已示八億七千萬圓關、比去年同期增加三成四厘

再關於放款、去年六月以來、勵行緊縮方針之結果其增勢似略滯、故至三月末、主要十三都市之銀行放款(除本行同業者放款)已達廿七億三千五百餘萬圓、比上年同期、增加二成九厘、對斯存款、竟達至十五億二千七百餘萬圓(除本行同業者存款)比上年同期、雖增加一成八厘、金額及增加率、均不及放款、於斯通貨並信用之增大、乃滿洲國康德四年以來、實現產業五年計畫、然滿洲國經濟活動之規模、亦因之自然的擴大、同時滿洲經濟堅實之發展希求者、鑑及現在內外經濟情勢之推移、通貨並信用之過於膨脹、乃即釀成物資不足、及物價騰貴、再對決濟亦呈困難、於斯極力戒心、尤爲要着、以上爲採取對處金融情勢之方針並措置、則即自然明確矣、即爲阻止通貨並信用之膨脹及其源泉、故對特殊、準特殊會社及其他企業會社之事業計畫、資金計畫等、均嚴重再加檢討據更一層高度之重點主義乃爲不急不適者、關於企業性或作業能力有所缺陷等、即因買囤並惜賣、以及其他投機等用途所致、故資金融通曾行嚴禁、再重點企業與資金之使途、關於經費節減等更一層慣重之同時、關於他方積資、實行消費節約、貯蓄勵行、及消化有價證券、並精神的啓蒙訓練等之有效具體的對策、而傾倒全力、對於購買力乃爲必要、普通銀行各位深切認識現下之情勢、以担當今後之業務運營、對右之方針加以善處、有所希望、強行無差別的緊縮方針、乃阻害生產力之伸張、再國內爲當然育成、阻害特殊產業之發達道不可、例如今日農產物採辦之實擧、對農民充分供給必要之生活必需品、乃爲必要、然現大部對日仰賴輸入之生必品、於國內生產、以便對日支付之負担減輕、亦當前之急務、如斯日用消費財之生產事業爲國內各地方發達、事情於可能之範圍內、與以充分金融的援助、乃爲普通銀行任務之一也、(寫眞關中銀總裁)(未完)

啤酒清酒配給機構再編成

適正需給置重點於家庭方面

州廳經濟部當局、目下正銳意對清酒及啤酒配給機構再編成立案中、按當局企圖配給機構改組重點、改正從來地域的偏在之配給缺陷與飯食店重點主義之配給制度、爲期其圓滑配給、先置重點於家庭配給、以謀需給適正、在此種方針下確立配給制度、即將於最近策定實施配給機構、啤酒配給機構、尙未具體的決定、清酒配給機構大體以如次制度實施、益配給制度、規定爲生產者(發輸入業者、批發業者、(販賣業者)三級制、小賣業者分爲向家庭及向飯館子之各販賣店、家庭及飯館子需給數量使其不同、一方對年間具有三百石以上生產業者或輸入業者及年間百石以上批發配給實績(小賣業者配給數量)之生產業者或輸入業者、兼等批發賣業及其他生產業者或輸入業者、實行統制所謂兼業小賣販賣業者之具有彈力性的業者關於一元的配給統制機關、使批發業者(配給業者)打成一片結成統制組合、在前述配給統制機關的組織算定每日別配給數量、決定向家庭與向飯館子分配數量、獲得州廳經濟部當局承認、經小賣商(販賣業者)配給云

閏年本與收穫無關

已歲歉收純爲愚說

滿洲產業開發之基礎安在、即與農與經濟顧問會議所指示達成滿洲農產物增產之滿洲生命線振興是也、故當茲南北滿一齊開始播種之際、已奏強力增產之進軍譜、內國策農產物之大豆增產、而行優先金融等、以邁進增產確保、而有一部頑迷之農民曾曰「今年爲閏年(舊六月)又是巳年、氣候較遲、故大豆準不能豐收」等愚說、不管其有無迷信、而據科學的檢討、本年度之天氣、適合與大豆之增產、有所實證、於斯所謂附與一笑之迷信、對非科學的流言、實爲寒心者也、故當局對該等流言、除嚴重取締而外正進行打破斯種迷信之說、再担當增產指導之津田農事科長、關於打硬迷信、曾試述科學的論證如次：關於氣象、土壤水分與生產量之關聯、建國以來、曾行嚴密之統計與科學的檢討、已獲正確之結論、因巳年爲閏年、故不得謂歉收等愚語、斯不過一種迷信而已、長年間氣象、及降水量、並日照與生產量之相關々係、經研究之結果大豆麥類比普通年度、四五月略呈低下程度氣味良好、普通年度六、七、八月氣溫太高、故本年度之氣象狀況乃屬最好就降水量、土壤水分之點觀之、小麥四月、大豆五月、均比普通年度豐收、故本年度之土壤水分、尙爲平々之狀況、因閏年之關係、雖然氣候較晚、但對大豆、小麥尙堪爲幸云云

罐頭貨交易 停滯不動

海產物罐頭並菓實罐頭等、亦因海產物品之不振、與各商最初貨圓、由統制後、致批發小賣市價節々下漸、以致終無回頭、致所有各存貨、無不告下跌不休、故近來各種罐頭雖未下跌但亦未示挺不動按此今後各種罐頭將再下跌同時業者以所存之貨多抱不穩狀故已有兒出公定價格之傾向者云

配給食糧 應市鄉幷重

關東主要雜穀配給實業組合五月十九日現在庫、苞米八十餘車、小豆吉豆四車、高粱三車、元米二十車、共計爲一日七車、但爲期民食之充足計、今後仍由滿洲糧穀會社、多數輸來、故對於州民食糧問題決期圓滿配給、查在各都市內之配給食糧、由今後再行加以討論利用生活合賬、使每戶人口定數配給、但在農村並金州內沿漁村、刻下既已不均並已起糧慌、所謂配給亦應按市內之配給辦法、實行配給之也可

同時對於州內五管內之旅順普蘭店等地之食糧已極關心該組合日昨配給旅順包米一八二七二公斤、配給普蘭店包米一七九一三六公斤、再加配給大口及各工業用粮、爲數甚多、約達三十五六車云

木材大批到貨

大連市況今後勢必平穩

在此建築時期、所用之木材按情應節節提漲、但以四五月以來、大連市內之各木材商、因恐飛漲與缺貨、乃陸續先後到貨頗多、近日來在滿洲國牡丹江敦化通化等地輸來木材日達二十車左右、故始有應漲而未漲之情形、據觀在運銷路以輸入情形或不至再漲、惟調查現在推銷於市之各種木材市價、較上月微行示提、但亦不過爲時期之漲、在今後或可示平穩、亦未可知、茲將現在木材批發市價採誌如左(每寸爲單位市價)

種別	市價
△楠柳一等貨	四角四分
二等貨	四角
△楡木一等貨	三角五分
二等貨	二角八分
△茨萩一等貨	四角五分
二等貨	四角二分
△柞木一等貨	四角二分
二等貨	四角
△樺木一等貨	三角六分
二等貨	三角四分
△紅松一等貨	六角八分
二等貨	六角六分

按以上各種木材市價、與上月略有提漲、然以輸入較多、且後市價有呈平穩之勢云

組合配給食糧

關東州主要雜穀配給實業組合、爲保市居民食糧充足並配給圓滑計、致於日昨配給市內苞米一九五五五〇公斤、配給包米麵四六七二三七公斤、配

負責配給之關東州主要雜穀配給實業組合、爲應各工業及大口需用之要請、始於日昨已行配給、大批食粮、據查日昨又向大日本鹽業、土木建築協會福昌華工、燒酒組合等施行配給包米、總共已達二九六八六一公斤、想各業者得此大批食粮後、其營業前途、當必更趨於發展之途云

人絹貿易組合 擧行定期總會

關東州人絹貿易實業組合爲發一年度之人絹織物輸出入情形、並該組合今後應行事項、已決定於二十六日午後二時、招集全體組合員三百餘家開催定期總會、協議人絹之輸出入並強化本年度由產地輸入並今後向華北輸出人絹等貿易等事宜云

大連人絹陸續到貨

估計約達三百萬圓

人絹織物之輸出入狀況在本年正二月當時、已陷於無市而各商之貨圓、已明示不動、乃至三、四五月之間、由日本各地以前定購輸入者頗多、對交易較年初示強、但已無闇安交易市況之盛氣、故人絹之州內交易市計約增加三百萬圓之多、至五月初來即開始調查結果、尙未調查、得如何之實數、但估輸出者亦在二百萬圓左右、按輸出入情況、州內人絹織物批發市價、自暗安交易被取締後、則已示死氣、各商以所存之貨積囤不動、市中人情極示蕭條、近日來由原產地日本大阪福井等地輸入者爲數頗多、對於四五月中之輸入、關東州人絹貿易實業組合正在詳加調查中、據觀三月頃輸出雖多、然輸入亦不在少數、將故現在之人絹州內在庫數、超過三月份云

棉布走私 近竟猖獗

自純棉布缺乏後一般奸商私徒、恒由山東烟台青島上海等地、由航海之船員密運純棉布、如白細布、並仁丹士林布等、則市內則行密行販賣、前者月來在市內販賣者、每尺僅八角許、而在日來、則仁丹士林布每尺竟措賣一圓四角有奇、在各商方互相有交易者、其販賣者先以互相有識者、持至街頭或其有知人處販賣、此項暴利密輸、取締當局應嚴加取締也可

商況

大條與匯兌(五月十七日)

品名	價格
倫敦銀塊	—
同期貨	—
紐約銀塊	—
孟買銀兜	六二留比五分一
美英匯兌	四弗〇三仙四分一
美日匯兌	二三仙四分一
美中匯兌	五弗五〇
英美匯兌	四弗〇二仙五〇
英日匯兌	一先二辨二分一
英中匯兌	〇先三辨三分五
英法匯兌	—
鋼鐵股票	五二弗四分三
阿那克答	二五弗四分一

◆神戶匯兌

日美賣	二三弗一六分七
日美買	二三弗三二分九
日英賣	一先二辨〇分〇
日英買	一先二辨二分一

◆支加哥小麥

五月	九九仙四分一
七月	九七仙四分三
九月	九八仙八分七

◆美棉換算(漲二角二分)

現貨	一三仙三三
五月	一二仙二九
七月	一三仙〇七
十月	一三仙一三
十二月	一三仙一四
一月	一三仙二〇
三月	一三仙二四

◆印棉換算(落七角二分)

布勞其	五月	一三〇盧比〇分
歐拉姆	五月	一六五盧比二分
	七月	一六八盧比〇分
辦格爾	五月	一三〇盧比二分

雜糧

▲雜穀公定價格(五月十九日)

品名	百公斤小賣價	百斤小賣價
包米	一五、〇五	九、〇三
高粱	一四、七〇	八、八二
精白高粱	一九、三四	一一、六〇
穀子	一六、九一	一〇、一五
小米	二三、四三	一四、〇六
燕麥	一七、四四	一〇、四四
糯黍(稷子)	一八、〇八	一〇、八五
元米	四〇、八八	二四、五三
稷子	一六、三八	九、八三
生米	二二、三八	一三、四三
稗子	九、三六	五、六二
勝米	一八、三三	一一、〇〇

◆大阪棉花(五月十九日)

五月	八九〇〇	六月	八九〇〇
七月	八九〇〇	八月	—
九月	—	十月	—
十二月	—		

◆橫濱生絲

現物	一五五五				
五月	一五六七	一五五七	六月	一五四八	一五五四
七月	一五八九	一五五四	八月	一五四一	一五四二
九月	一五四二	一五四三	十月	一五四一	一五四四

股票與商品

◆大連長期股票 前場(五月十九日)

	現 卯	期 卯
五品 放・中・收	二六三	二六〇

◆短期股票

品名	放盤	大價	小價	收盤
五品	二六三	二六三	二六一	二六一
滿取	二八〇	二八〇	二七九	二七九
同新	五五二	五五四	五五二	五五四
新東	一二四一	一二四七	一二四	一二四七
通紡	一四九九	一五〇五	一四九八	一五〇五
新通	八四〇	八五〇	八四〇	八五〇
滿業	六三五	六三七	六三五	六三七
帝新	九一五	九一五	九一五	—
日營	六一九	六一九	六一九	—
郵船	七六三	七六三	七六三	七六三
商船	八四〇	八四〇	八四〇	—
東電	五五六	五五六	五五六	—
日糖	六三四	六三四	六三四	—
日鑛	五八八	五八八	五八八	—
日石	六三三	六三三	六三三	—
銅管	六四四	六四四	六四四	—
滿鐵	六九四	六九四	六九四	—
染料	—	—	—	—
大機	六八三	六八三	六八二	—
同新	三七〇	三七〇	三七〇	—
電業	—	—	—	—
同新	三三〇	三三〇	三三〇	—
瓦斯	—	—	—	—
滿化	四二一	四二一	四二一	—
士木	一四五	一四五	一四五	—
郊外	一二〇	一二〇	一二〇	—
電電	—	—	—	—
電乙	三六八	三六八	三六八	—
冰新	—	—	—	—

當所	
	一六六
滿洲製糖	二六五
電電新	—
日本曹達	三九
倉庫建物	三三五
新京汽車	三〇三
撫順窯業	三〇三
大連工業	—
日立製作	—
周水土地	—
興亞食料	一七〇

◆市況

午前放盤、雖材料缺如、然均未離無甚漲落之範圍、其後人情示強、市呈始略呈精神

◆奉天滿取市況

品名	放盤	收盤	大價	小價
滿取	二七九	二七八	二七九	二七九
新東	一二一三	一二四八	一二四八	一二一三
鐘紡	一〇〇	—	一五〇〇	一五〇〇
同新	八〇	八二三	八二三	八〇九
滿業	六九六	六九六	六九六	六九六
滿鐵	六九六	六九六	六九七	六九七
同新	三二一	三二一	三二一	三二一
當紡	四四五	四四五	四四五	四四五
烟草	八〇八	八〇七	八〇八	八〇七
東亞	六〇六	六〇六	六〇六	六〇六
滿烟	七五四	七五一	七五四	七五一
電業	五三三	五三三	五三三	五三三
同新	二一九	五一九	五一九	五一九
商銀	一四九	一四九	一四九	一四九
新船	—	七九九	七九九	七九九
電電	四〇九	四〇九	四〇九	四〇九
同乙	二八一	二八一	二八一	二八一
同新	三二九	三五九	三五八	三五九
輸取	—	—	—	—
產工	六一三	六三三	六一三	六四九
土地	六二五	六二五	六二五	六二七
窯業	二九五	二一五	二九五	二九五
毛織	七〇四	七〇四	七〇九	七〇四
同新	二一一	二一一	二一一	二一一
大新	六七九	六七九	七四〇	七四〇
同新	三七三	三七四	三七二	三七三
工廠	四〇二	四〇二	四〇二	四〇二
滿化	四五五	四五五	四五五	四五五
士木	—	—	—	—
東拓	—	五七〇	五七〇	五七〇
瓦斯	—	六二五	六二五	六二五
日營	—	六二八	六二八	六二八
大新	—	—	—	—
日鑛	—	—	—	—
日石	—	—	—	—
鋼管	—	—	—	—

請患婦女病者注意

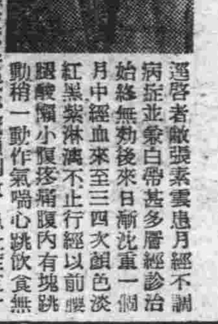

遼陽者敝張素雲患月經不調病症並兼白帶甚多屢經診治始終無効後來日漸沈重一個月中經血來至三四次顏色淡紅黑紫淋漓不止行經以前腰腿酸懶小腹疼痛腹內有塊跳動稍一動作氣喘心跳飲食無味以致面色蒼黃頭迷眼黑夜不安眠夢魘顛倒敝患此症亘十餘年百藥千方耗款無數終無效果嗣閱報章得悉鵠春藥店製售一種安坤丸專治婦女精血病初閱之後存一種試服觀念第一次祇買一盒無意中服用之後那樣大見奇效又繼續購服未及半月就將十餘年之沈病霍然若失殊出意料之外這眞是出苦海而登袵席也因有以上親試的經過遂介紹同病相憐的姊々太々她係經期不準赶前錯後黃白帶下腿氣大悶每到行經之前腹內劇痛既見經血疼痛加重四肢麻木血色不正腰腿酸疼腹內血積成塊偶遇氣火交攻或逢飲食生冷疼的更是難忍夜眠多夢而尤好睡醒來只覺渾身發燒口乾舌燥時常精神恍惚敝因指令服安坤丸數盒亦將所有病症完全治好體格立時強健敝更信安坤丸對婦人病奏效之速實不多其藥到病除功能卓著眞令人感佩也敝認爲這是一件最要緊的事件因爲從前就未遇着這種神效的藥致將患病原由及病情形附加病愿後像片一幅刊載報章一則對藥店主人略誌謝意再則敬告世界同胞如患以上病徵速服安坤丸眞有不可思議之效驗幸勿自失良機自戕性命也鵠春藥店設奉天大西城門外電車道路西樓房便是外埠購藥寄信該店如數郵寄不悞安坤丸小盒二十付四圓大盒四十付六圓五角函購另加郵費貳角

鳴謝人 遼陽城北沈旦堡張宅三十七張素雲啓 (1)

廣東金製 烏鷄白鳳丸

說明 金製烏鷄白鳳丸乃廣東金記永安堂出品行南北數百年之久爲婦科第一老牌聖藥有口皆碑

特長

總經理發行所 金勃先藥房

代售處 大連德記全棧、奉天日站恒濟堂、奉天大成藥房、速華泰藥房、奉天金城藥房、錦州同盛居、營口洪天大成藥房、吉林五洲藥房、安東東益增遠、龍江德泰盛、春堂、新京中西藥房、牡丹江惠存厚、熱河全富興、平泉永義堂 (3)

絕對無砂搗精 專賣特許 實用新案

應用高速度廻轉 老碑無水積穀機

中野式萬能竪型精穀機

大連市山縣通六三番地 蘆田洋行 電話二一三三〇〇 二四〇六八番 (2)

鐵床 傢俱

櫻花商事公司

本店 奉天市協和街五段一四號 電話㊁1039・5473・3279

支店 新京特別市日出町六丁目二 電話㊂2504・4901 (3)

直輸入各種 自轉車 馬車膠皮輪 帶貨等 補帶機 批發

自轉車及部分品 批發

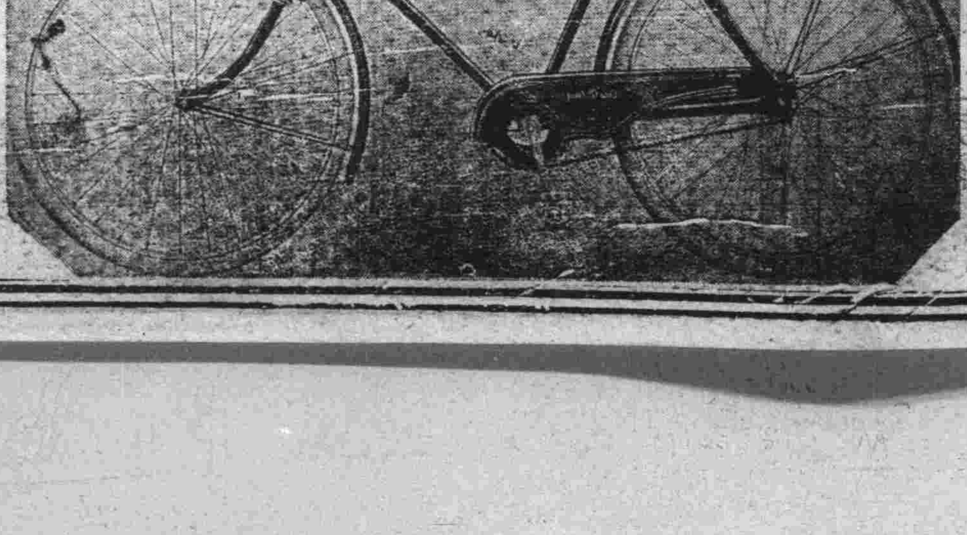

奉天大西邊門外路南 永和商會 電話二四〇〇六 三三七九七番

大車膠皮輪及部分品

各種車帶用 補帶機器

投總工費廿一萬圓 實施遼河治水工作
本年開工定三年完成

【鐵嶺】鐵嶺縣公署。鑒於縣下西南部五八兩區之遼河流域各村。在建國以後。雖會逐年修築河堤。但防水功效迄未奏大完成本年。縣南新台子章因連年水害。秋穫無望而將所有土地放棄。而逃往他處者石佛寺阿吉堡子。陳平堡一帶此種令人悲慘事件。縣當局亦有相當考查。本年度該縣在進一步強化防水事業之同時。關於遼河治水。不拘中央交通部遼河治水調查處鐵嶺調查事務所。將來如何進行治水工程。該縣已與省公署協商圓滿一致。加以特別協助。以總工費二十一萬圓。自本年起以三年計劃完成。對於實施計劃。茲據鐵嶺縣公署發表如左

一、自五區石佛寺村高救屯起狹小河至黨家窩棚。南方之間築堤工程(總長八粁 一五〇米)
二、掘鑿小河改修工程(延長八五〇米)
三、遼河支流河流湖泊完全築橋工
四、治水工程負担工作之勞働人員。計二十一萬名之多
五、工程期間。本年五月十五日起。至同年六月十三日止。共三十日間
六、總工程費。爲國幣二十一萬圓
七、施工方法。依全縣各村與遼河有無關係。及距離工程地之遠近。詳加考慮出役勞働者之多少
八、對工程之監督及挺身隊之編成。由省公署派遣技士分担各段工事監督。另外由縣署組織挺身隊。其編成如下
總隊長爲縣長。副隊長爲副縣長第一二三四中隊長。爲縣各科長小隊長爲各村長。分隊長爲各屯長。衞生隊長爲縣警務科長。衞生隊長爲縣醫師
九、出役工作人員。除勞動者每日給三角三分外 另外配給必需品豆油火柴柴烟草麥粉等物之待遇其村長按日一圓屯長五角。而支給之。再出役人員倘患疾病。則由現地免費加以診療
十、工程現勘驗已完畢即着手依計劃施工

對多病癮者 稍予增量

【鐵嶺】鐵嶺市鴉片癮者自康德七年一月一日 國營管烟所之同時。即開始特別減去吸量。當時係市公署保健。衞生科所爲。癮者無論年老幼。大多一枚。二枚及三枚者。不過作百分之十五左右。及七年八月一日廢業 中止售賣登錄癮者之際。再減吸量。一枚者未動。三枚者完全減去一枚。二枚者亦多半減去一枚。如此由市署一年間二回快速減量。實對於鴉片癮者一障碍。不如採取漸減辦法較適當。故癮者吸不足支持不住 其柔弱身體。遂另想過鑒金圖致 造成現下有私賣餘利行爲。予烟政光明前途上多大不利。本月初經市公署保健衞生科。警務科施行全市鴉片癮 者登錄證明書調驗。結果均無不合。有年歲五十以上者。苦苦哀求。既述多病吸不足情形。請求添量然僅有一部癮者增添一枚。其餘五十以上日給一枚 者仍多不知將來能否亦同樣增量云

擴充醫療機關
市方現已着手辦理

【鐵嶺】鐵嶺市公署保健衞生科。自新任楊金源科長抵任以來。首對於市醫療機關擴充強化防疫兩大項。抱多大決心前則於國內新京奉天等地考查。復與省公署協商圓滿。決定予以經費上援助。目下已屆夏日。關於市立醫院及市康生院之整備擴充。現已正式着手一方分次所需經費 更商充大可觀。於此次擴充完畢同時。市內傳染病將一掃殆盡云

市聯協議會 定廿五日開

【鐵嶺】鐵嶺市康德八年度協和會聯和協議會。已決定於本月二十五日起。亘三日間。在公會堂盛大舉開。今次市聯之議案。第一至第五各公衙分會。亦有提出。滿鐵。教育。並市六個區內分會。亦均提案多件。在月之十五日據市本部調查。偉大和。廣裕兩區。尚未呈送到部。徐則完全提出本部整理中。但統計此次鐵嶺市聯之分會議案。將在二十五件左右。數目雖少。但於月初之際。市本部方面曾召集管下各分會及關係者開催懇談會一次。一切關於協和會等事項。當事在懇議會時。多都圓滿解決。於是今次市聯時。各分會重要提案。當不能過二十五件。於定於本月十九日下午一時。在市本部召開役員會。議案整理委員會 對議案愼重加以整理。並進備其他各項。實施特別研討云

龍首山櫻花 亟宜取締折毀

【鐵嶺】市東龍首山上之樹木。在建國前後。曾由縣當局之力加提倡栽植。故早已達到十分茂密之狀態。年來恭於上遊人之衆多。各色人等不一。恒於遊山之際。對大好櫻花及杏花及其他奇花異草。時有任意折毀者。此種不良習慣。無論在勝景維持及公私上。皆所不許。尤以女人折毀者多。居心何在。令人莫測。望市當局急宜設法制止可也云

錦州市聯協議會
代表集齊盛大揭幕

【錦州】本年春季協和會。錦州市本部。所主催之。市聯合協議會。經多日間。準備之下。業於二十日。及今(二十一)日。亘兩日間。假市公署會議室。由省本部派員之參加市各區分會。協議代表。三十四名之出席。而盛大舉開。會程由毎日。上午九時起。至午後四時止。詳計所有關於國計民生。宣德達情向上之提案數將各區代表名錄誌下

△城內區分會代表者 隋鶴舫 解續超。陳賢華
△東關區分會代表者 楊雨亭 劉東山。覃鼓山
△西關區分會代表者 韓金科 張書忱
△北關區分會代表者 劉達天 宋誠三。段師夏
△協和區分會代表者 張子倫 唐觀三
△錦華區分會代表者 馬用九 劉有年。倉山秀武。田村正治
△正陽區分會代表者 今田善太郎。上田華太郎。高。英山靖
△鐵道分會代表者 柳田壽宗 新谷實弌
△郵政分會代表者 倉岡貞雄
△教育分會代表者 田原追翻 周紹伯
△電電分會代表者 永里正德 飯村巳代松
△電業分會代表 杉谷彥三郎
△省公署分會代表 徐謙德
△縣公署分會代表 陳公亮
△警務廳分會代表 萩谷金重郎
△東楠分會代表 上田和勝
△法曹分會代表 元林義治。米田武次

蒲節配麵 每人三斤

【錦州】關於民食分麵(即小麥粉)久乏配給之訊、一般市民、麴縮舌之配給。有如旱望虹霓之殷。茲關係側。爲應付市民熱望。經審之結果。決於蒲節(端午節)前。配給節用之麵粉。按全市人口數日支配用量。決定毎人量三斤此次配給麵粉。計分特殊品。毎斤價二角一分。一等品。一角九分。二等品。一角六分五厘。關於配給票。業已彙送。市署蓋印。不日內即可配給。告我全市民。對於食面將不離矣云

道德偉力勝于良藥 能使人改邪歸正

【珠河】道德分會。自康德五年。邱會長晉卿。創辦以來迄今三載。無費血心。慘淡經營。貫會基建會舍。並將私有租糧完全築助。又經宋理事長迪安。捨地五十餘晌。實力補助。內部有評事鄭李敬芳。科長劉王靜心。管理員張劉懷育講病主任。趙于守靜。等之熱心維持。方收現在之成果。現有案患瘋狂重病之范寶貴者(三)性情最惡。在未病之前。嫌棄其內人鄭氏(三)不貞。鞭打辱罵。施以酷練(燒紅)均是尋常便飯。所以染成這樣不治之病。也算天公有眼。惟其內人鄭氏。美而賢。對其匪刑惡打。不但笑而從之。而且毫不介怨。反又好心侍候。復進道德會學習婦道。因知老善人道能以救死化人。立將其丈夫介紹入會。經講演團各主任。及講病主任。大家在范寶貴神智清醒時代。本據道德之精神。苦口婆心。解釋因果。說明患病之根。係由急人怒人橫人恨人而來。范寶貴聽命之下。頓然良心回位。痛悟前非。其不治之病。居然若失。夫婦在感德之下。除立志捨身服務外。又把熟地八垧荒地幾垧。全賜贈爲會產。近已立契劃讓。現在范寶貴每親鄭氏遍體傷痕及種種燒傷之疤跡。必要撫摸啼泣追恨。求妻原恕。而鄭氏含笑。更以好言安慰。已成恩愛夫妻。「噫」該分會。能以如此克盡慈心。收實死化人之偉功。殊不愧國家付託教化使命之重。實放莫大之光輝。老善人在天之靈。亦能含笑也。寄語諸姊妹。待遇良人。切以鄭氏爲心照。乎爲無上之企盼也

開宗敎懇談會

【奉天】奉天省公署。爲闡揚宗教精神起見。於月之廿七廿八兩日間。在省公署大禮堂招集省下各市縣宗教 團體代表舉開宗教懇談會。由各代表出席下。双方互相臨時提出議案。詳加討論。以期達成所負之使命云

建運大會 役員決定

【奉天】建國紀念奉天市大運動會。決定於本月廿七日在國際運動場。盛大舉行。其競技節目及役員決定如下

▲役員
競技部長 本田一中校長
司令 前澤省立五高教諭
競技係長 島博一中教諭
▲國旗揭揚當番校
日本側 春日國民學校
滿洲側 新高國民優級學校
▲開會次式(午前九時)
一、開會
二、日滿國旗揭揚
三、皇居 帝宮遙拜
四、默禱
五、開會之辭
六、建國紀念聯合大運動會會歌合唱(日滿)
七、競技開始
八、全體肅立(競技終了)
九、表彰
十、閉會之辭
十一、國旗降下
十二、日滿兩帝國萬歲三唱

國民保健措置
民生部力圖其完善

【新京】我滿洲國建國十年來。關於保健行政。對行政機構之擴充。保健體育之向上。醫療之普及。防疫之强化等。較舊政權時代之衞生狀態。實有長足之進展。然我國國民之缺乏衞生思想者旣多。保健施設。亦尙未完整。故傳染病地方病。依然有發生蔓延之情勢國民之體位。多半低下。以致罹病發熱消耗者甚夥。尤以日本壯丁之體力。及開拓民之保健狀態之未能良好。民生部當局認爲殊係施政上努力而猶未達之遺憾。並因隨同一般物資之不足。醫療上。遂發生幾許之障碍似此我醫事衞生之現狀。常有許多必須改善。而應求特別對策者。於民生部當局。對於保健行政機構之擴充。公立醫院之整備。防疫政策之確立等見均銳意研究。努力使保健事務之徹底。因爲國家總力之基本要素。繫乎國民之健康。健全之國民。即爲國家興隆之原動力中央方面。故。於急極確立治安生產之餘。對於向例視爲可以緩圖之保健敎育等基礎行政。於今日不容不籌措其積極的改善與招興。以謀國家之健全發達與悠久。以及繁榮國家。對於國民之健康。因須講求萬全確保之策。然國民對於國家。爲竭盡忠公之誠。更應注意保持。保持個人之健康。至於監督醫事衞生者。對於國家之職責。其尤應確認自己實任之重大。且爲時局所迫。人的物的資源。時感不足。以致施行統制產業經濟。造成國民生活上之束縛。所以保健行政之强化。實爲國民大衆。以好感歡迎。而更係安定民心之要政。民生部當局。基於以上意旨。對於保健行政。一則爲國力發展之基礎行政。一則爲民心安定之徹底。而使保健行政强化浸透於全滿。所以現在該部。特對全滿保健關係機關最緊梭連絡。想謀其特別方策以期確立保健有機的機構。而强化其事務有効的運營云

經濟調查班 出發工作

【牡丹江】遂行農產物增產政策。以期牡丹江省管內農村地區之生活必需品適正配給省民生廳。開拓廳。警務廳。諸事實業。生必。糧穀會社。諸關係者特組成經濟實態調查班一行十二名已於十六日出發赴橫道河子。轉道寧安。預定廿八日返牡。其結果。於農產物增產所必要之物資適正上。當更能徹底云

排球循環賽 廿五日開始

【新京】滿洲帝國體育聯盟新京市事務局。當此風和日麗之季。爲謀一般市民體格向上起見。特定於五月廿四日至五月廿九日亘六日間。在日滿商事球場舉行排球循環賽。凡已登錄各隊皆可參加。比賽爲一二兩部均爲循環賽。希望參加者須於五月廿二日午後四時前向市公署內體育聯盟新京市事務局排球隊報名。預定於五月廿三日午後四時半假市公署第一會議室召開代表會議。以便商討一切詳章云

設軍產會社辦事處 磬力援護軍人

【安東】爲堅固王道樂土滿洲國之基礎。以期東亞之解放。建設共榮之新東亞。對此軍大深遠之意義及使命。日滿兩國。均作極大之期待尤以我滿洲國實施國兵法。更爲內外之注視。已屆滿收到所期之成果康德七年度第一次之光榮國兵壯丁。將於六月一日。爲全國一致昂揚興亞意氣而堂堂入營。從此滿洲國名實共爲新現代之國防國家。而走向世界之大舞台。伴此國兵法之實施。國家使立於國防線國兵壯丁等發露熱烈愛國心而無後顧之憂。特實行軍事援護事業。曾受社會官民有志者之絕大之贊同。此軍事業。將恒久化。而組織滿洲軍援產業株式會社。對此軍援事業向全國普及。以期收軍援實質之成果。在此方針之下。我安東市設置軍援產業株式會社辦事處。今後安東市以及各關係機關。對於軍援事業。一致協力。以期達成本目的云

鴉片戰爭紀念日
牡市展開禁煙運動

【牡丹江】牡丹江省公署基於中央之指示定於以六月三日鴉片戰爭勃發紀念日爲中心。實施省內全區域之禁烟紀念日並禁烟周間。以展開全面的綜合禁烟運動。屆時市縣主腦者及有識者均動員出動。於民間舉行禁烟懇行之講演會各種禁烟促進運動等。街村方面則組成禁烟宣傳班。使鴉片毒害思想徹底滲透民間。其他細密行事目下正計劃中云

清潔檢查 公告注意事項

【牡丹江】既報一定於本月廿二日亘十日間實施之春季清潔檢查。經市當局與市警衞生股考慮之結果。對於各區日程劃均決定。同時並擬具注意事項。令飭各管派出所及各區事務所轉告市民。茲分誌於左

一、日程
西區 拔河廿二至廿三日。東區 樺林區廿四日至廿五日。北區興隆區廿六日至廿七日。中區 謝家區廿八、九兩日。南區卅、卅一兩日

二、注意事項
一、對於住宅內外之移動家俱加以掃除
三、對於器。敷物。寢具。衣服等應利用長時間於日下曬之
四、廚房。浴室。地下室。塵芥箱。下水溝。便所等處附近。應特別摧除。並須散布石灰或木炭灰
五、劇場。旅館。商店。飲食店。料理屋。宿舍。苦力舍等處。及公衆場所應更注意
六、對檢查期中之警官或市吏員必受領其指示。否則嚴懲

三道浪頭電話 即將架設

【安東】滿洲電信電話株式會社安東支店因對於康德七年末所希望開通三道浪頭現地之電話需要者二百餘名。業經鉛衙修了。現又獲得中央當局諒解。配給架設必要資材。惟俟其運到最遲預定於六月中架設工事。一方開設前曾募集至急電話。於本年得架設三百餘架。關於諸般之材料。已向中央當局申請。於近日中認可即行着手工事云

建國紀念運會 六月中旬舉行

【安東】安東縣體育會管下各村公所共同主催舉辦建國十週年運動大會現已計劃完成會址在縣下湯山城及渞澢村兩處其會期湯山城爲六月十日渞澢村爲六月十三日關於參加範圍爲區內各校之學生一般民衆同時組織建國十週年運動會委員會以縣長爲委員長副縣長爲副委員長以警務庶務行政財務各科長爲評議員徐教育科長爲總務委員長爺木崔兩視學楊德教育學務股長爲幹事科員以下担當系事已計劃決定云

國兵入營壯行會
籌備就緒邀各機關參加

【鳳城】鳳城縣長兼滿洲國國兵法施行國民指導委員會鳳城縣辦事處處長邵立棟氏及滿洲帝國協和會。鳳城縣本部事務長郭彥碩氏。並滿洲軍人後援會鳳城縣辦事處等。以七年度適齡國兵。現屆光榮入營之期。特發起組織壯行並歡送會。以示榮耀。現已將行事籌備就緒。分函邀請各機關團體學校商民等屆期參加。茲將壯行會並歡送會實施計劃及要領抄錄於後。日時五月二十四日上午九時。集合地協和會館人員一五五。出發時刻。十二時四分。五月二十五日。時間集合地同。人員五五。出發時間同。五月二十七日。時間同。集合地同。人員三九。出發時間同。五月二十八日。時間同。集合地同。人員三四出發時間同。要領一、一同出席(午前九時時間嚴守)二、開式之辭。三、日滿國旗揭揚四、日滿國歌合唱。五、皇居遙拜。六、皇宮遙拜。七、建國忠靈廟遙拜。八、壯行隊合唱九、壯行之辭(縣長)(協和會事務長)(國防婦人會長)其他代表者。一〇、入營兵代表答辭。一一、日滿兩帝國萬歲三唱。一二、閉式之辭一三、歡送(協和會至鳳凰城驛)式場二整列順序。(一)縣公署其他各機關(二)各種團體(三)街分會員(四)義勇奉公隊員(五)靑少年團。有年訓練所(六)少年團。尋常小學校。暇島學校。文廟國民優級學校(七)輪蝗學校。日國民高等學校。啓明學校。日新學校。與鳳學校(八)道德會(九)國防婦人會。歡送行進順序。先頭樂隊引率—入營兵—各種團體—各學校—各機關—一般歡送者。當日各人均持日滿兩國旗。並市內外各商民戶門前。均須懸掛日滿兩國旗。以示光榮云

確保治安建築圍牆 縣署職員自身工作

【青龍】本縣地處邊陲。毗連關內。在熱河省之南隅縣署設在大障子。而大障子乃係最小村落。經各機關之設置。雖街市交通之整理。迄今數年之久可謂盡善盡美。大有今非昔比之情勢。然縣城防衛上一經以前未築城。稍欠警固。茲爲防患未然。計於五月十二日實行縣城防衛勤務奉仕。以期建築圍牆。而維治安確保各機關職員及學校職教員學生等。計五六百人由副縣長西島寬氏率領在西門外運搬石塊。每日分成兩班輪流出動。以免貽誤要公。於午後一時起至四時止。至於工作時。各職員頭蒙白巾身着勞作服。於後天烈日之下。雖汗流滿面。廉盈全體亦均踴躍工作云

烟政會議 定廿六日開

【公主嶺】懷德縣保健禁烟股。爲謀禁烟陣容日臻强化起見。遂定五月二十六日午前八時。在縣公署會議室。招集各管烟所長以及禁烟委員等。舉行烟府會議。希望管烟所長提出業務刷新的議案。更向各界徵求禁烟改善的對策。以期禁烟步驟。日趨强化。而謀烟毒早滅絕。以拯癮者速脫苦海共享王道之樂云

宣傳統監部 設立之意義

【大賚】查我滿洲建國以來已將十載。靑少年訓練雖漸進展。惟處此非常時局之下。爲使靑少年運動強化。故於四月一日。發表設立靑少年統監部我縣協和會本部爲圖發靑少年運動強化計。本縣區內以及學校。業經本部職員。於本月六日分班調查秀學員。開始宣傳工作。後擴統監部組織之目的。並調查適齡者之靑少年。約一週之活躍。已達成全縣民衆徹底認識之效果云

財務科銳意 催繳滯納稅

【黑山】爲謀稅源之確保。掃除滯納者之積弊。喚起國民納稅思想之向上爲目的。本縣財務科當局。會自本月初開始實施國縣稅滯納特別整理。以該科勤員中分班赴各街村努力進行整理工作。以有力之宣傳使民衆徹底認識納稅義務防止今後滯欠者之發生。在此進展整理步調中。已得一般人民納稅之自覺。故滯欠各戶刻均爭向就近街村完納所欠之捐稅。此次整理之實施。殊獲得莫大之佳果。今後本縣稅收之强化定有更度樂觀云

興農社發放 春耕貸款

【八面城】本街昌圖縣興農合作社支社。於日昨十二日。開始小農春耕貸款。四鄉農民聞悉之下。攜帶押品等物紛紛來街。集聚該社門首。靜候發放貸款。以救急困云

北鎭簡訊

◇縣警務科 於近日有錦州省警務廳警務科長山口氏偕命滋北視察。結果成績。定評爲全省之冠。可占模範警察之地位。由此以觀。總是北鎭警務科長董祥紱氏。勵精圖治下使一般警察官吏。素旨日益向上之所致云
◇縣公署保健股主催。赤十字對於各街村免費施療何間。已於本月十三日起。至廿三日止。由赤字社派職員二名。縣方職員二名。分投工作。藉保公衆健康。而免疫癘發生云
◇滿洲帝國協和會縣下。北鎭青年訓練所。第十三期生徒訓練期滿。於五月十五日午前十時。舉行卒業式。由縣本部長兼所長王公鐵珂。訓勉有加式典秩序隆重云
◇縣城西北隅。萬紫山有娘娘廟。祖師廟。崇興寺。於此舊曆四月十七。十八。十九三日間。大開山門。一般紅男綠女。皓叟黃童。携老扶幼。摩肩擦背。紛紛拜廟。朝佛焚香還願。祈嗣者實繁有徒。山下賣要貨的。賣飲食物的。蜂擁攢簇。叫買叫賣之聲。不絕於耳。足徵新興國家。廟會氣象極爲繁華

建國紀念運會 學校要項決定

【新京】第十次建國紀念新京大運動會學校部豫定於康德八年五月卅一日假南領陸上競技場自午前九時卅分召集市內日滿各中小學校學生分日滿系初等男女中等男女部接力建國體操及分列行進等現參加各校均大事準備料當時定有一番盛況云

捲烟草小賣組合創立總會

【新京】爲對國內製造烟草之直接需要者行以公正圓滑之配給。與維持公定價格而行烟草配給之調查研究以謀配給員與小賣者相互間之見睦發展起見乃即結成捲烟草小賣組合。其創立總會已於本日午後一時假吉野町紀念公會堂由首警經濟保安關係者。大沼市公署經濟科配給股長及商工公會溝口商工科長並市內之各日滿小賣業者三百餘家出席下。首向國旗敬禮次由溝口商工科長致開會辭並經過報告。後即行席長推薦。定款審議職員選任。理事長致辭來賓祝辭監督官廳訓辭等直至午後四時過始告閉會云

錦西縣聯之摘要(一)

【錦西】二十八萬縣民殷々待望之縣聯協議會。自十三日起已連日舉開。其中行事。在在爲民衆所關心。玆摘其要項誌於左

會勢報告

1 玆逢康德八年度。錦西縣聯合協議會開幕之際謹將管下現狀況。簡單報告。供諸參考並希指正 2 本部工作已經承各方先賢及會員之熱誠盡力指導援助。會勢日形發展。且其活動漸次穩進。爲本會使命達成上靑想。殊堪同慶者也 3 本部管下之分會及分會員數目。據本年二月間之調查。分會爲十三。分會員爲九千三百四名。與去年六月末調查比較。分會與會員。數日均約有三倍之增加。在過去一年間。由數字觀察確有飛躍之進展。但實質方面未能並進著殊覺遺憾。今後爲充實分會之內容。及會員之組織。尙須相當之努力者自不待言。以協和會組織。並非單重於表面及形式上之組織。係本着會的精神。貫乎强有力之實踐組織體。是以此後不獨期其量的擴大。更求質的向上。換言之即謀分會內容之充實與强化也。尙希各位。盡最援助是幸

一、關於精神工作
一本部對於會員自不必論即對一般民衆亦領以全力。期望其對於協和精神底徹理解。確立日滿一德一心。例如建國節宣詔紀念日。等之諸行事之際使其理解建國之眞髓。故仰體詔書之正義。本部盡量促進會員之積極活動而謀團體之實踐。關精神工作之徹底

一、關於靑年訓練。所康德四年一月二八日公佈之軍政部。民政部聯政部。共同部令及訓令。關於靑年訓練所之實施由協和會担當之。因此本部依前訓要領。於去年三月一日着手實行。選擇十六歲以上十九歲以下未滿之優秀靑年。一期取六十名。授以軍事訓練精神。公民等敎育陶冶靑年之身心。育成健全之國民。自開所以來。巳經休業之期受訓者二百餘名

一、靑少年之組織
依我國第二期建設之實施及內外情勢。靑年層之自覺確有絕對之必要。因靑年動向之如何。關係國家興亡。所以本部爲訓國民中堅指導人物。組織靑年團施以精神之訓練。構成協和會之靑年組織體

一、軍人後援會辦事處之結成
自康德六年七月十二日滿洲軍人後援會錦西辦事處結成以來。茲無專任書記之採用也依本部職員兼任之協力援助積極活動。實施康德七年度入隊兵家族要扶助之調查。與生活扶助募兵慰問及國兵法。軍事援護。遂與本縣管下各村莊宣傳。巡廻講演會之設立。本部參加壯丁檢查期間之親察指導。巡廻調停所之設立。本部於康德七年五月十八日。承錦州地方法院。關於巡廻調停所令第四條第一項之事務託。設置巡廻調停所。實施巡廻調停依民族協和之國是以保護私權爲使命。根據合乎道義觀乎係理之調停法。而公正圓滿解決民事之紛爭。以謀一般民衆之希望。是以自施行以來。已獲相當之成績。協力於我國司法制度上。可爲闢一新紀元也

其他關於問事々項之辦理。農產物之調查。愛務運動之宣傳。農商貸款之調查。滿鐵占用地價之平抑。均呈積極之活動。以上會務簡單報告完畢。即請位所洞悉者協和會運動。即完成滿洲國之運動。願全國民共瞻此意獻身努力。共謀本會之使命。建成是所切禱

會運動方針

世界變動日益激烈。處此巖重之時。我滿洲國。誠有幾多重要問題。既迫於目前而不得不加以緊急處理者。尤鑒及世界戰時經濟之必要性。使國內經濟之統制。更須趨於深刻化。同時共產黨將乘此機伸其侵亂魔手於我國內或不稍懈。且其勢已迫近吾等身邊。故凡協和會員。對此次情勢固不容因循偸安。且必須有徹底擊滅之決心。對此內外之形勢。協和會將接運斷集中主義。以展開擧國之國民運動藉以副國家當前之要請。而使邁進於建國大業之完成

第二本年度二大目標。本年度之運動概仍舊承康德七年度運動方針以反省其實績而期其全面的實踐是以接左記二項。而爲運動基本目標(一)由會員等之自覺。依其實踐躬行。而謀國民鄰保組織之確成(二)徹底青少年訓練而謀靑少年運動之發展强化 本年度之會運動目標。雖上發表。但其方針之重點則爲(1)於靑少年之敎化訓練(2)國民鄰保組織之確立(3)生活必需品之配給適正國滑化。及生產物之增產。且爲此項運動之健全發展計。最近已實施會務機構之刷新。强化之方針。因此會與政府之間業已施行相當無數之人事交流。第三、實踐項目之重點。爲達成此項基本目標。以記左實踐項目爲運動之重點。國家意識之昂揚(1)會員應率先而爲情報通報網之觸點。以便使共產黨無妄動之餘地(2)對於靑少年。奉公隊中堅隊員。徹底施以思想及行動之訓練。而謀國家意識之昂揚二國民生活之刷新向上(1)會員等爲生活刷新之先覺者。而省盡藥給配及消費之圓滑適正(2)職凡在各職場之會員。均應以職場奉公精神。而實踐其職責遂行。及能率增進凡在農村會員務須努力增產及經濟協同化爲鄉村建設之先導。三、國民總力集結發揮(1)確立國民隣保組織。而實踐地域國民動員(2)新結成職能組織能(3)各級本部委員會。應藉會運動而謀國民各層之智集結先導者勵行定期開催以擧協和實踐之實。以上謹將本年度之會運動方針大綱。簡略說明深望出席關係機關各位不惜予以協力。以圖會務之進展。用期於確立協和之政治上愈行圓滑徹底。不勝翠禱之至

專招女生

大連 中央文具店 浪速町五十四番地 電話二六五五五番

祝同日漢文打字所 大連浪速町二番勝利洋行內 簡章附郵即寄 並代打各種日滿文件 電話二九二八四番

失照聲明作廢

「領名」孟雲章「坐落」淜春村 小國山子屯「照號」忘記「面積」三十六垧六畝六分「四至」東至孟姓 西至孫姓南至分水嶺北至道右記失照 自登報日起滿三個月時如無論於何人之手認爲無效特此公告

康德八年五月九日
寧安縣長 劉常貴

地照遺失聲明作廢

茲邵景芳於康德二年七月間因避匪患致將左記大照遺失除自登報日起俟過三個月如無聲明異議者另請補發管業外特此聲明作廢

地照種類	號字	領名	坐落	地目	等則	面積	四至
	不詳	邵景芳	通化縣七區德盛村不起眼泃	旱田	下則	三畝	東至尚南至于姓草帽頭西至河北至山

通化縣七區德盛村太平屯 邵景芳謹啓

緊要聲明

啓者敝前幾年在蛟河設源茂盛支店 至康德八年五月三日不願經營將舖墊貨物全部 出兌與張壽先名下改字號爲復源盛 此後該號盈餘虧累及一切事情 概與敝號無關從前對外担保等事自登報起概不負責特此聲明

聲明者九台縣 源茂興盛記啓

重價收買 滿洲新舊 各種郵票

滿洲國已廢之舊郵票各界人士往々均不介意任意拋棄實在可惜敝人爲愛重國粹起見願出高價收買最貴者每枚二十五圓備有收買價目表欲知詳細附下通用新郵票四分函索即寄不誤

奉天市大和區 義光街三段十七號十戶 孫耕夫啓

遺失地照聲明作廢

啓者敝客歲爲友辦押租土地因作中人代保管丁閣領名淸字部照壹張計熟地拾六晌壹畝四分坐落通陽縣小孤山村大有屯本年舊曆二月間搬家忙亂中將丁閣部照丟失除向通陽縣署地政科呈報地照遺失作廢外特登報聲明該項失照無論落在任何人手一概作廢

地主丁閣 聲明人張文祥 啓

失照聲明

左記執照五張大同元年匪亂遺失請縣補發新照外特此聲明作廢

閻國祿坐落細林屯部照一張十六晌五畝淸字號不詳民國十三年十二月二十六日東至呂姓南至李姓西至河北至劉姓 楊振才坐落細林屯部照一張三晌二畝淸字四八九九三五民國十四年一月五日東至一分水南至劉姓西至旬心北至趙姓 張德林坐落細林屯部照一張三晌八畝淸字三八一四四六民國十一年三月卅日又升字六九〇五一民國十七年六月二十四日東至一 謝姓南至袁姓西至河北至謝姓 吳憲富坐落太平村屯部照一張十六晌五畝淸字號不詳民國十一年四月二十日東劉姓 [illegible]

閻國祿等謹啓

當日止咳 益肺丸

此藥係家傳經驗秘方、屢試屢驗專治男女、一切肺病及老年咳嗽、青年咳嗽、勞傷咳嗽、努力咳嗽、[illegible]

總發行 奉天大南門外 新大陸藥房

營業科目
寫眞銅版 夾銀禮品
凸版凹版 各種風景
機械商標 電刻銀像
ネームプレート 美術銀盾

奉天製版所

奉天市瀋陽區大西街五段(十八) 電(二)三九九(一)

各界適用 人人宜備
酬世大觀

人生處世!不可一日缺此書!!
社交應酬的顧問!!
救濟學識的導師!!
(備有新書目錄 承索附郵四分)

世事頻繁、社交日廣、非有新知識新技能、難以應付現社會之需要
這部「酬世大觀」是大規模之「文件倉庫」各種文件、應有盡有、大量供給、用之無窮
這部「酬世大觀」是大衆的「案頭顧問」關於柬帖、楹聯、會計、契約等件以外並有各界當用之新資料
無論政、商、工、學、以及各機關均宜購備

全書要目
建國精神、謁進文件、喜慶文件、慶弔文件、通信文件、實用文件、家庭文件、契約文件、商業文件、營業會計、商業會計、一般文件、公文文件、廣告文件、電報文件、商業函件、付郵資表、電碼新編

◆全書百餘萬言、件件均合實用◆
▲洋洋兩厚冊……精裝一大冊
▲實價二元正……特價一元五▼
(外埠函購另加寄費一角六分)

三版出書
奉天小北門裡 大東書局總發行所

品需必行旅

照像材料寫眞機械
株式會社 木村洋行城內支店
奉天城內鐘樓南路東
電話 ㊁二〇七二番

痔漏除根

痔瘡痔漏發源不外乎五臟六腑濕熱大腸瘀血流注肛門凝滯不散發起腫痛料或生小肉疙瘩日久生管破爛流黃水及大便下血時好時犯本氏家傳秘方 漏除根藥善治痔瘡痔漏不動針刀全憑藥力消根化管
內服愈痔丸 清淨臟腑濕毒濕熱外上爵香化痔散 消炎生肌長肉凡一切各種痔瘡痔漏經用本氏內服上藥功效準確定能除根本氏爲造名譽起見不惜重資揀選上等珍貴藥料加工配製以救諸同胞患斯疾者除卻痛苦也
愈痔丸 每盒十五付 定價六圓
爵香化痔散 每袋四包 定價二圓八角
(外埠函購附加郵費二角)
發賣本舖 奉天市小北城門外西頭電車路道北 國瑞藥店 朱國瑞謹製

感謝良藥救痔人 患痔人

化痔土 龍散
專藥調經活絡丸均特別有效故廣爲同病相連諸君介紹耳
感謝人 奉天市隆昌街二段一五五號 依瑞忱啓

強化治安重要工作
舉行保甲訓練

【厚武】茲本縣知事曹編動爲謀治安鞏固。充實自衛能力起見。茲舉行保甲訓練。其第一期已於五月五日。正式入所受訓。所教科目。均切實際。除由曹知事親自担任課程外。並由縣署及警察所各科股長分別担任。詳加講解。受訓各保長均能靜々靜聽。明晰貫意。想該保長等受訓期滿。定能發揮新保甲制度。來地方治安更益臻鞏固矣

省署頒發各地入忠烈祠簡章

【烟台】省公署爲追念警民擁護新政權。討伐反動份子之殉難功偉績起見。特撥省署庫款在省城後宰門關帝廟西院。建立忠烈祠以資表揚忠烈。並擬定忠烈入祠簡章。令飭各道市縣區一體遵照。茲將令文及簡章誌後。「爲訓令事。案奉山東省公署警民字一另五號訓令內開。爲訓令事。查本省自經事變各縣市區。慘遭匪共滋擾。民多逃亡。村舍爲墟。幸賴警團及自治人員。同心協力。或躬冒矢石或奔走馳驅。不避艱難。不惜犧牲。秩序得以恢復。而警團及自治人員。爲擁護新政權。討伐反動份子。每致因而殞命。成仁取義。忠烈可風。當由省庫撥款。在省城後宰門關帝廟西院。建立忠烈祠。凡各殉職人員。得入祠享以慰忠魂。而資表揚。並製定山東省忠烈入祠簡章以資遵守。經提交第二一六次省政會議。議決照案施行等因。紀錄在案。除分行外。合行抄發山東省忠烈祠入祠簡章。及事實清册。證明書各式樣全份。令仰該市長遵照。並轉飭所屬。一體遵照此令等因。附抄發山東省忠烈祠簡章一份。事實清册一份證明書式樣一份奉此除分行外合亟抄發原簡章一份。令仰遵照。並轉飭所屬。一體遵辦爲要。此令」

縣公署職員全體作操

【寧河】本縣知事劉福慶氏自蒞任以來。凡百庶政。莫不力圖整頓。爲提倡新民精神。期使各職員養成健全身體起見。特規定於每日清晨七點四十分。召集全體職員於縣署。依次作新民體操。以資鍛鍊身心云

征收上忙田賦限令急速完納

【寧河】本縣當局。以三十年度上忙田賦。業已開征閱月。各莊戶來縣完納者。固屬不少。而遲延觀望者。仍居多數。茲爲整頓田賦。以裕縣庫起見。特於十二日頒貼佈告。並通令各鄉鎮長副。迅速通知各該莊戶。限一週交納完竣云

召開民衆代表會議協商當面重要問題

【寧河】本縣劉知事。到任以來。對於縣政力謀整頓。茲爲增加警備實力。肅靖地方治安。整頓田賦稅收。促進一般縣政起見。特於十二日。假縣署大禮堂召開全縣民衆代表會議。計到有劉知事。鍾田顧問。及各科科長。以及各區民衆代表二百餘人。行禮如儀後首由侯秘書闡明開會意義。次由警備隊田大隊長報告各地治安概況。及李財務科長報告各地財政情形。關對地方治安之肅靖。良民証之頒發。戶口之清查。保甲制度之整理。食糧之調整。田賦之完納。契稅之清理。道路橋樑之修築。縣境電話之架設等各要案。依序均作很詳細之懇談云

厚和市小學謀再改進

【厚和】土默特旗公署。以旗立厚和市小學。創立於前清光緒季年。歷史之悠久。成績之燦爛。實爲各校冠。茲爲使該校愈益整備。組織健全。以爲全旗學校之楷模。特決定將該校實施改進。並於近日派員前往視察。指導改進云

旗公署職員春季遠足

【厚和】土默特旗公署。爲慰安全署職員之精神。並修養其身心之健康。茲特主催春季遠足旅行。七日上午八時。集合全員。及旗立厚和小學師生。由市內出發。前往距市內廿里西北方之風景區五思圖村。並在該地舉行野餐。該地在陰山山麓。山勢修偉。兼有河流。素以山明水秀著名。更有紫茂絢麗之杏林。每當夏季花開。遊人咸集此行樂云

青年團結成典禮定六月一日舉行

【烟台】新民會烟台市總會成立之青年團。原擬與日前少年團結成時。一併舉行結成典禮。嗣以該團所有團員。係由各分會選拔。每一分會應選送二名。因未湊齊。祇得緩期舉行。現聞各分會。業已選妥。並已將團員名簿。分別呈送到會。刻會方決定於六月一日。舉行青年團結成典禮云

包浚西南河福茂德中標

【烟台】本市東西兩河。每值春夏。臭氣四溢。東河現已修築。惟西南河一帶。兩岸商住戶。多傾倒灩水髒土。現值夏令。臭氣四佈。近由第二。三。四各自治區。聯合呈請市公署。仍依往年成例。撥款疏濬。同時招商投標。揭開投標結果。同德仁標額六百五十圓。義生隆五百八十圓。福茂德五百五十圓。其中標以福茂德標額爲最低中標。第二。三。四自治區奉令後。即於近日通知該承包商號。督工疏濬云

生計困窘自殺

【北京】新街口北大街九十三號。住戶永長海。二十九歲北京人。近因生計困窘。一時心窄。竟於十一日吞服大量鴉片自殺。經家人發覺報告該管內四區第十九段警察。送往宣武門內石駙馬大街後宅群康醫院救治云

清水河縣長來厚據談該縣進展極速

【厚和】巴盟清水河縣々長李毓福。因辦理公私事務。特於近日由縣來厚。預定小作勾留。即行返縣。據談。該縣隨繁榮之向上。一切政治。頗見長足進展。耕種田地。亦較上年增加。而縣內人口。亦逐月上增。洵足表現縣政之明朗化云

徐戶籍股長將抽察戶口

【北京】此次全市戶口調查成績異常圓滿。警局戶籍股長徐秩氏。爲促起警察平日對戶籍注意起見。定於日內親往各分局界內抽查。以資加強戶政云

華北中等教員暑期東渡見學

【北京】華北教育當局。決趁今歲暑假之便。選拔華北各省市中等學校及師範學校優秀教員六十名。組織訪日觀察團東渡見學云

配給貧民碎炭

【厚和】巴盟興亞協進會本部。以憐貧卹窮。救困助乏。乃人類應有之同情。茲以厚和市內貧民。鶉衣百結。少衣無食者。頗不乏人。爲表示卹貧乃竭盡棉薄。籌得碎炭二萬四千斤。定於十三。十四。十五三日。無償配與貧民云

促進綠化運動植樹二十萬株

【厚和】巴盟武川縣。位居陰山之北。地處高原。氣候酷寒。以是該縣因寒冷故。每年之植樹節。向於立夏日舉行。本年立夏日。爲五月六日。是日特由縣署集合全縣官長各界。在城內舉行盛大之植樹典禮。同日並動員官民。開始植樹預定植樹二十萬株。用促綠化運動早日成功云

烟民登記頗爲踴躍

【北京】北京禁烟分局。自舉辦吸食鴉片人登記以來。迭經佈告勸諭現在素有鴉片嗜好之人。前往該局聲請登記領取執照者。極爲踴躍。每日達二三百人之多。此項登記期間係截至本年六月底爲止。如至限期截止後。即不准登記領照亦即無從購買鴉片云

農學會今秋開全體會員大會

【北京】華北農學會。爲研討一切會務並資聯絡起見。特於該會會章內。規定每年舉行全體會員大會一次。頃悉本年之第二屆會員大會。已決定九月初旬在京舉行。該會刻正着手籌備一切云

蘆溝橋防水堤施工神速建築完成

【北京】建設總署北京工程局。爲防止京津地方之水患。前曾於三月一日起。在永定河蘆溝橋上流地帶建築防水堤施工以來。進行極速近已全部竣工。計施工達七十日使役勞工達四萬三千人。該堤幅寬七米。高六米全長八百米。爲建設總署之建設事業浩大工程之一。對於華北將來之防水工作頗堪期待云

新汽車路線已開始通行

【北京】北京公用管理總局公共汽車管理局。爲發展營業及便利交通計。特將公共汽車交道口至前門線延長。自前門至宣武門內絨線胡同。分前門西珠市口。虎坊橋。菜市口宣武門。絨線胡同等五站。共分兩大段。自前門至虎坊橋爲一段。虎坊橋至絨線胡同爲一段每段票價一角現已由公用管理總局。呈准市公署。決定於五月十五日開始起實行云

教育行政會議迫近事先組織幹事會

【北京】華北教育總署召開之第二次教育行政會議。已定於本月二十六日起舉行三日。該署爲加緊籌備起見。曾組織幹事會。全權處理一切。茲悉該幹事會。內容共分五組辦事項已完全決定。計招待組。事務組。議案組。記錄組。文書組等。除幹事長已由張心沛擔任外。其各組組長將由各幹事分別擔任。惟闕文書組。爲求辦事便利起見。將不設置組長云

唐山二屆聯協會
會場趣味雜綴

【唐山】唐山市總會。自接奉命令舉辦第二屆聯合協議會以來。內部工作人員。於極短期間內。在竹內次長張鳳紀科長督促隨督之下。竟於五月八日上午九時半。從容在商會大禮堂舉行揭幕。觀其會場之設備。以及會序之整飭。一見即知該會之負責者。富於老的經驗。記者在此三日會議期間無時間斷。所以對於該會代表之發言。以及各關係機關之解答。與夫個人之動態。甚爲印於腦海之中。茲謹對於辯爭激烈饒有興趣者。拉雜披錄於下

周代表音調鏗鏘

如討論第四號議案。爲統制賦辦酒品案經中西醫分會代表李隆庵說明理由及辦法後。經關係機關解答以及各代表一再協議結果。全場表示移交第一分科委員會研討。不料新聞職業分會代表周毓斌。挺身起立。作堅決之反對當即大聲疾呼。謂本人對於本案絕對主張上提。極端反對交委員會研討。言詞鏗鏘。有謂其已達乙字調者。雖然如此。但全場代表。對於周代表之個性。與其毅力。均表敬畏

先洗臉後擦雪花膏

又第五案爲澈底禁絕毒品案。經原提案人說明理由辦法。各代表相繼主張後。唐山禁烟分局代表蔣雨時。對於原辦法一三兩項。表示接受。至第一項呈請禁烟局厲行禁烟法規。第三項是設戒毒所。亦在禁烟法規範圍。惟第二項是由當地警察即日開始調查各零賣所烟民是否均有吸烟執照。是否與禁烟法規相符。因該分局對於烟民登記。尚未着手辦理。所以對於第二項無法接受。當場各代表竟主張第二項既不接受。大會可以對於第二項作抽象之上提。旋由代表劉雲亭起立主張謂第二項與第一項具有連帶關係。其第一項既未着手辦理其第二項萬難進行。譬如人之先洗臉。後擦雪花膏。與無先擦雪花膏。而後洗臉之道理。博得哄堂大笑。結果本案第二項俟六月末禁烟分局實行烟民登記後。再行實施調查

最激烈的辯論

第六案爲田房交易須向保長證明以防隱蔽隱價影響稅收案。原提案人爲地區協議會。說明人爲當點業代表徐冠洲。當說明人起立時。除更正案內別字外。並對於該案之說明除原有理由外並作充分之補充。態度從容。侃侃陳述。該徐代表說明後。律師會代表孫獨鳴起立駁辯。謂田房交易。成立契約。斷不能向保長聲明。設該契約有隱價以及一地二契等行爲。將來法律上自有救濟辦法。彼此舌鋒劍爭辯時間頗爲良久。後經商聯會代表劉雲亭主張。將原案移交第二分科委員會研討。此一幕針鋒相對之雄辯。乃告閉幕本案終了。即到休息時間。次日第二分科委員會。報告審議結果。略謂買賣房地。乃人民之自由。得向保長證明。但不得干預買賣。收受報酬。此案經分科報告後。議長徵詢原說明人意見。徐代表起立。謂該案議結果。不但滿意。而且正合本人意見。嗣又經多人爭辯此一番辯論激烈案件。終於照審議結果通過矣

幾幕緊張議題

關於開灤煤之充分供給。與開灤煤礦價問題。爲全場代表之一致要求。每週開灤議題。輒情緒緊張。全場作一致之主張。足見英帝國之企業與夫唐市人民之向背

討論教育議題時。新民會委員張鳳紀。對於學校之少。學生之多。備述過去經費之無着落。與夫未來文盲增多之可憂言下痛哭流涕。博得全場掌聲幷全體之同情

討論節約議題時。代表劉雲亭。對於應當節約之點。侃侃而談。条条是理。最末說朱門酒肉臭。路有凍死骨。立時全場頓起豪華之可厭。與貧苦之可憐。經全場通過交委員會詳研節約辦法

總之此次唐山市總會。舉行之第二屆聯合協議會。竹內次長以及張科長指示之寂然。與議長應付之裕如。各代表雄辯之精釆。與夫綽號孫麻子（孫振業）代表語調之滑稽。極博好評

大會美中不足

代表們爲民衆福利之爭。不肯放鬆一步。其能不顧一切破碎情面。以新民道義大無畏之精神代表。協議。令人欽佩之至。有的始終一言未發。不免有負民衆屬望。其內心或另有畏懼之苦耶。然耶否耶

秦中十二週紀念隆重舉行慶祝典禮

【臨榆】縣立秦皇島中學校慶祝該校成立十二週年及附屬小學成立二十二週年紀念典禮。於本月八日上午十時。在該校院內隆重舉行。是時適値天雨。而參加者甚爲踴躍。到場友邦〇〇部隊長寺田宣撫班長。大內憲兵隊長。縣知事李振鐸（教育科長郎桂明代）及各機關代表各校校長。以及該校全體師生等共千餘人。如時開會。向國旗行最敬禮。齊唱國歌。校歌。旋由校長范保祥致開會詞。教員張登雲報告該校成立之沿革。復由李知事（郎科長代）〇〇部隊長等分致訓詞。至十二時禮成。范校長引領來賓參觀成績展覽品。各項成績不下三千餘件。琳瑯滿目。美不勝收。後在該校客廳歡宴來賓。席間觥籌交錯。極形歡洽。幷於下午一時。假天樂舞台舉行遊藝會。由該校各級男女學生分別表演話劇國劇。魔術。歌舞。及體操等項。載歌載舞。倍極精彩。觀衆紛至沓來。達二千人有奇。情緒之熱烈。爲空前所未有云

秦皇島海關分署長新委

【臨榆】秦皇島津海關監督分署。頃奉津海關監督公署令委該署計核課課長溫葆勛氏充任分署長。現已到差任事云

先天道分會在秦島成立

【臨榆】先天道防共救國會臨榆撫寧分會。業在秦皇島成立。暫假同善公所爲會址。由孫牧洲氏充任分會長云

田中學校春運鐵球打破紀錄

【臨榆】本縣田氏私立中學校舉辦之春季運動大會。於本月十日上午九時。在該校操場揭幕。參加各機關代表來賓。及該校中小各年級學生等達千餘人。如時開會合唱國歌。行升旗禮。由主席李杏田（副校長）報告開會宗旨。會長茅元助（校長）致開會詞。復經新民會縣總會長李振鐸（部員戴熙明代）致訓詞。然後全體運動員繞場一週。即行開始運動。是日項目多爲田徑預賽。十一日上午十時起。繼續舉行決賽。總觀成績尚稱良好。初中組鐵球賽第一名王璣。以一三。一三米之成績。打破該校以往紀錄。至下午六時閉幕因爲時已晚。改訂月之十三日在該校禮堂分發各生獎品云

梨園書曲組合改選會長竣事

【臨榆】山海關梨園書曲組合會。已屆改選之期。於本月十日上午十時。假南關新舞台舉行改選大會。參加者縣警察所。保安系所員張學海。第一分所。第二分駐所警官魏玉明。及該會會員等四十餘人。首由會長李慶章。報告開會宗旨。繼由張所員等分致訓詞。經選舉結果。會長由前會長李慶章蟬聯。副會長由侯瑞林張玉峯充任。幷選王文權宮喜周忠榮劉松岩四人爲評議員。至十二時閉會云

寧河縣公署興修明德路

【蘆台】寧河縣公署。以明德路爲蘆台至車站之要道。每日中外人士。往來不絕。自去歲被水沖沒修復後。仍有沖刷之處。非澈底修築。殊不足以利交通。而壯觀瞻。爰於上年冬季令飭警察第二分所迅速嚮修。旋據該所長陳墨齋呈。以時屆小雪。地已封凍。動工實爲困難。請求展期修築。業已在案。茲查該所長於日商與該管境地內各鄉鎮長副及蘆台鎮商會等籌議妥協。當向德記土木公司商定於十一日起動工興修。計劃全段路基加高一尺五寸。兩旁加高八寸。作爲背形。上用煤礦礦渣墊平填。以期堅固而防水患。大約不日即可完成云

妓女外泊須請求許可

【厚和】警察局以平康里。吉興里各旅館妓女。隨便外出。假意外泊。對於社會風紀。地方秩序。均有不宜。前爲整飭風紀。決行嚴厲取締。以後凡妓女外泊。須到警局保安科申述理由。請求發給外泊證。至於外出則規定每日上午十一時至下午六時爲輪流外出時間每人不得過三小時。并須向旅館組合長請求發給外出証。如果違犯即予處分云

泰東介紹欄

△五行　二圓
△同（求職者）一圓五角
△十行　四圓
△十五行　六圓五角
△姓名在外加款
泰東日報社　廣告須現款
大連　大連市日吉町 [illegible]
大連　大連市三春町 [illegible]
旅順　東西町 [illegible]
金州　泰東日報金州 [illegible]
泰東日報 [illegible]

關東州石灰製造實業組合
特約販賣店
建築材料商　雲記號
大連市若狹町四二
電話（二）三八二一

電話　賣買專門
薄利多賣　月賦販賣
大連市播磨町十五番地
乃村電話店
電話二、一九七〇番

百萬
宣傳中服用後之效果爲證明
淋病與赤白帶症効藥
京都「都藥房淋藥」
（無効退錢）
責任專賣所
大連連鎖街　井上喜保堂
電話三一八二一番

泰東日報廣告部
電話二一八〇九三

新式簿記招函授生

不曉原有職業而學得急需之技能可謂在職青年最好良機有志者可附郵票四分寄新京中央郵政局私書函箱第八四號交本會即將詳章寄閱

駐京大連銀行簿記講習會啓

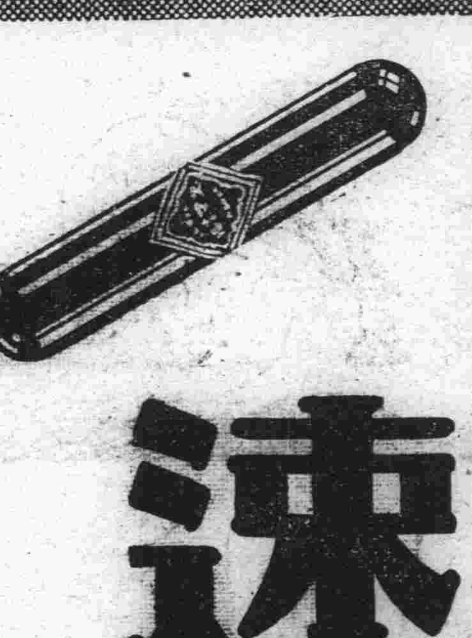

速邁兒 SMILE

癒病·强目·除砂·解疲·最進步的眼科新劑

要保護眼睛

特別春天，因爲太陽幌眼，並且不斷的侵入砂，土和所有病菌，以是極易使眼睛粘膜組織，發生如炎症等變狀，結果，惹致種種眼病。最怕的便是角膜結膜等炎症，至少也有碍于視力，不好就傷害粘膜組織，如果疎忽不施治療，不免危險目疾發生。

根本的効力

新時代的眼藥「速邁兒」較向來任何眼劑根本不同，不但徹底治癒一切目疾，而又發揮獨自的作用——即是①强化粘膜組織，②淨除塵土和病菌，③美化雙眸等之外，又有解倦爽目增强視力等驚嘆的効力！

★二角五·四角五·各地藥房出售

總批發處　股份有限公司　玉置商店

特約店　日本賣藥株式會社

驅黴
麻剌利亞
亞米巴赤痢

歐斯新益散

用法　大人一日三回　每回一錠食前服用
包裝　二〇錠入　金參圓　五〇錠入　一〇〇錠入　金五圓

國產內服撒爾拔爾散劑

惟以本劑爲創祖故其聲價早已蓋世而獲醫界確認。使用法極爲方便，乃對各期梅毒、瘰疾、亞米巴赤痢等症、發揮治療及豫防之偉効

東京市日本橋區本町
萬有製藥株式會社

Banyu 商標

發賣所　奉天市大和區加茂町十壹號　振替口座奉天一八一八番
大連市西公園町四十七番地　振替口座大連二九五〇番
東京·北京·天津·新京·名古屋·大阪

急告新聲　先發貨而後寄款

以往向各位介紹的ナイソ牌高級萬年筆蒙各界關顧已收獲良好的成績所得購者們的回音無不在極端讚許的實在使我們汗流夾背可是好評吾們決不敢自滿祇有再接再勵往前邁進以期不負諸賢的美意在此郵局代金停辦的中期但來信購貨者須信有人會社或商號之關章所記錄爲者能利用先送金因爲不歡迎再進一步更爲酬謝各方起見先行發貨到貨後再與敝所匯款亦在試辦可靠即先爲發貨也

注意保修　本品係純十四開耐酸金筆頭保險使用三年在此期間如果筆頭損壞退換一次凡一次購買十支者或介紹十支者贈送本品一支

種類價格列下
三號　特售價 [illegible] 圓也
四號　特售價六圓也
特號　特售價七圓也

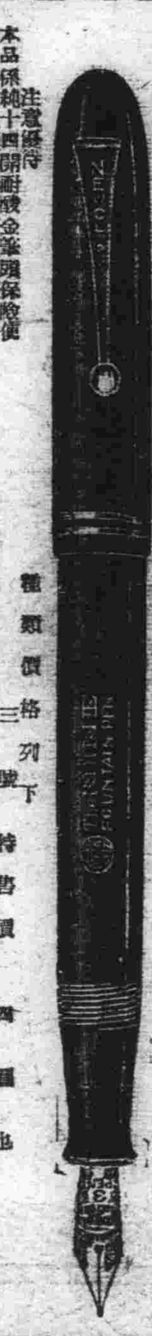

ナイソ萬年筆滿洲總發賣元
安東新柳街三〇
振替奉天四九六四
東亞萬年筆營業所

故鄉之春（廿二）

趙恂九 著　（禁轉載 電影化）　裘黎花 畫

第四回 燈下言語不覺夜靜 屋內暢談情若故交

陳維德撿糞回來、吃完晚飯後、在家裡坐了一會、便走出院中、他想到隋玉英家中去看々吧、但又沒有相當的因由、很覺着不好意思、他在院中佇立了一會、尋思了半天、也沒能找到合適的藉口、但不去也委實的感覺寂寞、於是由院中走到大街上、面向南立着、遙望南山的松樹林在出神、好像被太陽剛落下的晚景陶醉般的在沈默着、沈默了一會兒便回頭看々隋家的門、意思在看隋玉英是否出來、他盼望隋玉英出來之心雖切、而隋玉英偏不知道他的那種渴望她的熱情、他沒法子、祇有嘆一口粗氣、算是洩出胸中的苦悶、他無意中向身西一看、見有兩三潑牛糞、在道上很規矩般扯成一列在擺着、他怕被旁人撿去、急忙回到院中、將用木板做成的木鍁拿了出來、把那三潑牛糞摟到一起兒、滿滿地連糞帶土撮了一木鍁、送到豬圈裡去、他撮糞的時候、見兩頭豬吱吱的叫着跑到跟前來、一看飼豬的長形石槽內、連一點豬食也沒有了、這才想起自己忘喂豬了、遂急忙走入家裡、用瓢從擱在靠後窗右隅小穀囤上邊的麻袋裡、盛一瓢粗穀糠、另外又抓了一小把包米麪子、摻拌在粗穀糠裡、走到豬圈旁、擱在豬圈門的牆上、又由靠豬圈左邊的混水缸裏、囟出幾瓢夾雜着飯渣滓漚得酸臭的混水、倒入石槽子裡、而那兩四有六七十斤的大豬、見主人給

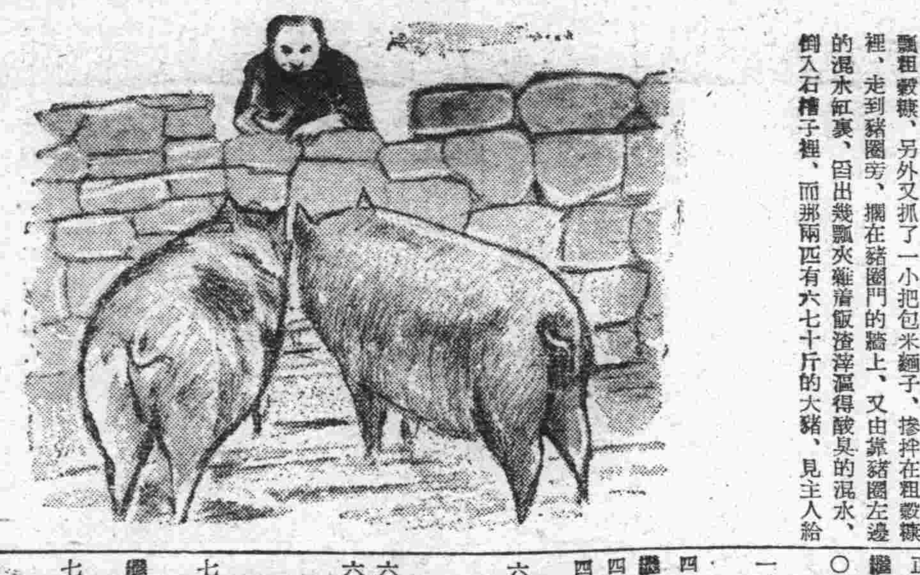

食涞了、便一齊裕裕的叫着跑來、把嘴伸入槽中水裡、咕嚕咕嚕地在水裡鼓了一會泡、將洸在水中的飯渣滓、撈吃後便抬起頭來、望着主人在等着給食物、陳維德遂將泔水瓢拋在混水缸裡、由牆上端起糠瓢、抓了幾把糠拋入槽中去、那兩頭豬見主人給好東西吃了、當即低下頭去、用那粗嘴搶着吃了兩口糠、看着像很香甜般的在咀嚼着、牠們搶着吃了幾口、又把嘴伸到水底、咕嚕了兩下子再也不肯吃了、又在望着主人、等着要東西吃、陳維德又抓了兩把糠、拋入槽中去、以爲牠們仍能像剛才那樣香甜的吃着、誰知牠倆僅嗅了一嗅、一口也沒吃、只在望着主人、要好東西吃、陳維德見這兩頭豬不吃食、乃不高興的自已咕嚷着罵道：

「這兩個東西眞饞！這樣好東西還不吃！」他一面咕嚷着一面走回家裡、又由包米麪盆裡抓了半把麪子走了出來、放到糠瓢裡一半、將留在手中的一半、左手提着一根高粱秫稭、把豬打開、急忙把那麪子撒到槽中糠上、於是那兩頭豬、不顧命般的跑來搶着吃、於是陳維德又咕嚷着說：

「我當你們還不吃呢！這樣的好東西你們再不吃、可眞要找彆扭了！」他一面咕嚷着一面又將瓢裡的糠和包米麪子、一併的倒入槽中、而這兩個豬像很機靈般的、把包米麪子多的地方、搶着吃了幾口、依然不肯伸嘴、陳維德沒有法子、祇得又去撮了一撮包米麪子、撒在槽子中、那兩頭豬、這才連糠加水、吃了個乾淨、陳維德怕牠們渴、又囟了一瓢混水、放在石槽裡、給牠們喝、而這兩個豬、僅把嘴伸到水中咕嚕了幾下子、便走去不吃了、陳維德知道牠們已吃飽了、再也不給牠們什麼東西了、遂自己立在豬圈門口、一面注視着豬一面在想：

放送節目

五月二十日（星期二）　大連JQAK

晨

六、〇〇（新京）國歌、建國體操、唱片

六、三〇（大連）初等日本語講座　高宮盛逸

七、〇〇（新京）報時

七、〇一（新京）清晨音樂（唱片）

八、三〇（地方）氣象

午

一一、四五（奉天、哈爾濱、地方）經濟市況

正午（新京）報時、新聞

繼續（地方）唱片

〇、三〇（大連）河南墜子　馬前潑水（二）宋喜亭

一、一〇（奉天、哈爾濱、地方）經濟市況

四、〇〇（新京）新聞

繼續（地方）氣象

四、二〇（地方）歌曲唱片

四、五〇（奉天、哈爾濱、地方）經濟市況

六、〇〇（哈爾濱）兒童是聞　偉人軼事講話　拿破倫　哈爾濱市私立龍光商業學校　教務主任　龐惠霖

六、二〇（新京）兒童新聞

六、二五（大連）中等日本語講座　高宮盛逸

夜

七、〇〇（新京）報時、新聞告知

繼續（地方）新聞告知、夜間節目豫告、唱片

七、三〇（地方）講演　婦女對於家庭的使命　滿洲帝國道德會關東州總分會　王素哲

七、五〇（哈爾濱）胡琴與粵曲　哈爾濱古風音樂會

八、一〇（安東）口琴　安東白鳥口琴隊　指揮　鮑兆利

八、三〇（新京）新聞解說

八、四〇（新京）舊劇　御碑亭　新京中央放送國劇研究部

九、三〇（齊々哈爾）評詞　七俠五義（二六八）　金慶嵐

一〇、〇〇（新京）報時、新聞

繼續（地方）新聞、氣象　明日節目豫告、唱片

一〇、三〇（齊齊哈爾）歌曲　歌者　韓顏、傅梅、曹富春　伴奏　傅儒藍外三名

變更與追加

十七日後八、四〇（北京）演藝改爲（北京）實況中繼　日本海軍軍樂隊演奏大會　一、序曲輕騎兵（蘇貝作曲）二、圓舞曲　金與銀（勃哈爾作曲）三、日本音樂　越後獅子（海軍軍樂隊編曲）四、中國歌曲　中國之夜（同編曲）

蓋世無雙 治梅聖藥

新坦覇爾散

新坦覇爾散係環球馳名之最優秀製劑驅黴効力之超群無與論比爲一切臨床醫家諸位賞用無不讚稱。

特徵

効力優秀・大批生產

使用簡易・價格最廉

主治

本劑治療各期黴毒並由黴毒而起之種種隨伴症狀與豫防克奏偉効、再對於脊髓癆、痲痺性痴呆、回歸熱、由一般黴毒而來之疾患、癟疾、鼠咬症、瘴氣熱、熱帶莓瘡等、奏効更著。

詳細文献函索卽寄

包裝

一號（〇・一五瓦）　四號（〇・六〇瓦）

二號（〇・三〇瓦）　五號（〇・七五瓦）

三號（〇・四五瓦）　大號（〇・九〇瓦）

製造發售處　第一製藥株式會社

本社　東京市日本橋區江戶橋三丁目

支店　奉天市琴平町三番地　天津日本租界伏見街二七

代售處　各地大藥房均有

各大藥房均有發售

惡魔樣的月經痛、只有調經健身良藥婀閥好萌可以根本打倒他。

本劑有片劑・粉劑・栓劑・膏劑及注射液。

總發行　武田長兵衛商店　日本大阪市東區道修町

滿洲總發行　滿洲武田藥品株式會社　奉天市大和區春日町

（詳細仿單 函索卽寄）

40(5)161

婦科良藥

婀閥好萌（オバルホモ）

田邊牌

化學之猛進!!

双球菌的疾患、自本劑出現以來、遂告潰滅！

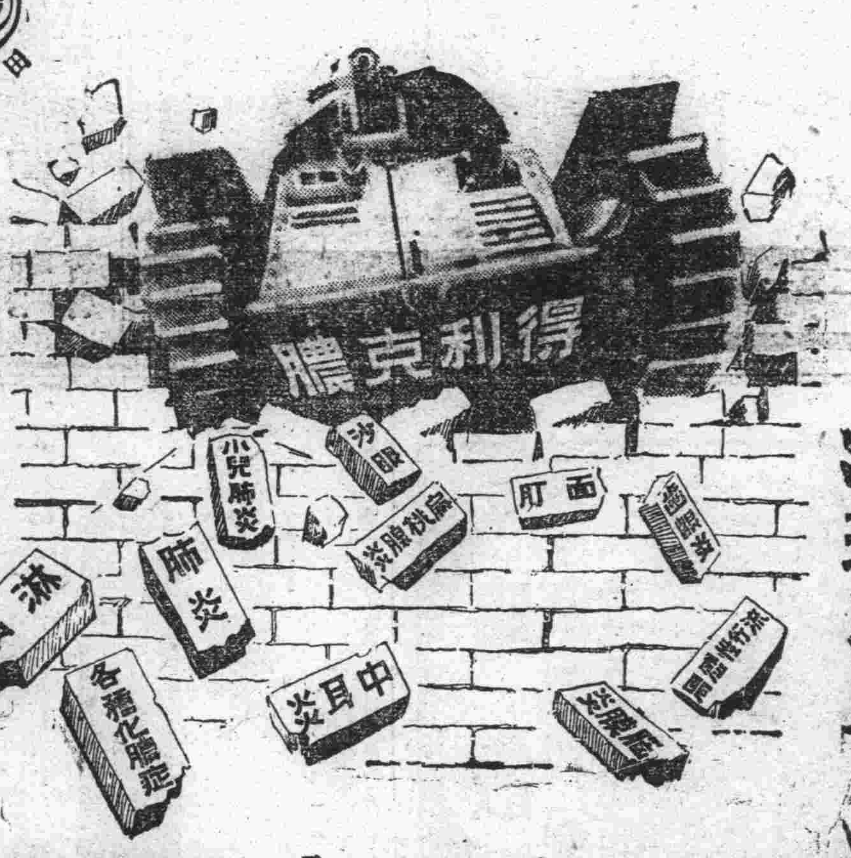

各大藥房均有發售

可怕呀!!

如猊似虎的淋病！毒蛇猛獸般的肺炎！底確是人類的頑敵，良醫束手的惡症……一旦染患極當從速治療，倘或因循遷延，後患不堪設想自從 得利克膿片藥 發明問世以來，對於双球菌殲滅清掃，大顯神威，無論新舊急慢淋病，藥到膿止，淋絲排出，肺炎的治療，更有不可思議的靈驗，早經醫界推奬公認爲淋病肺炎的『靈之草』剷除双球菌的『坦克車』患者！請速試用以證吾言

三十片裝

一百片裝

奉天市青葉町十一　田邊藥品株式會社

北京西單北大街一六〇號　股份有限田邊公司

得利克膿 藥片

MTR2

滿人食粮近將實施摺制 今後配給圓滑可期

滿人食粮問題。自客年實施配給以還。以北滿來源一時澁滯。且據配給手續缺欠圓滑。致而曆起恐慌之感。關東州廳暨旅大兩市各當局。謀永遠安定滿人食粮餘裕政策。邇來曾與關東局暨滿洲國興農部。迭次交涉。以冀雜穀源々輸將。一方研究配給方法。深求圓滿。食粮來源今後永無阻碍之故。而且配給方法自六月一日起。決採取通帳制（摺子制）先從旅大兩市開始實施。至于仍然照舊配給之普蘭店。金州。貔子窩。今後亦傾力於圓滿方法。決不拖欠或數量不足。以民飢若已飢父母官之愛民。爲一百二十萬滿系州民。無不感激與堀迎。然而凡吾滿系州民。於食粮問題圓滿解決之恩惠之下。理宜以奉公之心。協力當局心力集結。向建設東亞新秩序國策上邁進也可

滿查戶口免有偏在假報 須作職域奉公安定民生

張副指導部長談

關於滿人食粮。自六月一日起。改換摺子制配給。各方面期待深甚。據此關東州興亞奉公聯盟指導部副部長張洪五氏。發表如左談話

惹起州民頗大關心的食粮問題。因爲在本年要制實施伊始手續上。莫臻完善。所以弄成均衡非確的局面。州廳暨旅大兩市當局。以雜穀種類繁多。且以戶口繁雜的原因。邇來曾經研究種々方法。以求是正配給圓滿化。自本年六月一日起。決採取最完善而最均衡之通帳制方法配給之。然在先由旅大兩市實施之。其他地方雖不能一時實現。但是亦必有够食用配給。則圓滿的方法。配給民間。自昨天起。到明天止。關于將實施的通帳制配粮的問題。假大連市役所或州廳內開局部區長協議會。討論一切手續。以冀屆期順利進行。手續是命區長正確調查管內戶口。按人口數目做成人名簿。當管雜粮店則做成台帳。每個月配給三次。配給則由雜粮店照台帳配給。但調查戶口。決實嚴格調查。凡偏袒或假報決不許可。須忠誠申告才是

今後若沒有生活世帶票則就沒有領取食粮權力。所以現在分給各戶的生活世帶票。須小心保存。萬勿紛失。否則就不能吃飯矣。配給店須有職域奉公之心。以公平交易之念。配給方是

否則若不奉公守法恣意食焚舞弊者。當局決取消權力不貸。殊望區長以次奉公班長幹事。以職域奉公精神。安定民生。是所不負當局愛民之心云（像爲張副指導部長）

雜粮配給方法

雜粮配給方法。由於按通帳制同時。對於每人所攤之數目。亦有定額。茲誌區別於下

普通人士（單位一個人）

△五歲以上到十歲 每月八斤

△十二歲 每月十九斤

△十三歲以上到六十歲

男子 每月二十七斤

女子 每月二十二斤

勞働者（單位一個人）

△甲種（碼頭。油房。鹽灘苦力）每月五十五斤

△乙種（土木建築苦力）每月五十斤

△丙種（農人）每月三十八斤

且而在總數之內。洋面有十分之一（今後洋麵亦在內）

區長會議日程

關於滿人食粮問題。自六月一日起實施通帳制配給。爲求圓滿與順利進行。州廳及市役所。連日來招集區長開局部會議日程於左

十九日上午十時 在市役所

十九日下午二時 同

二十日上午十時 在州廳

二十日下午二時 同

二十一日上午十時 在州廳

二十一日下午二時 同

且而各日之會議。滿人區長不許欠席云

金州食糧措置

◇搜出大宗食粮【金州訊】金州警察署經濟係當局。因鑑於時下民食一項。頗關重要。近特派日滿警員。沿戶搜查。結果當搜出雜穀計達一列車之多。對於此項處分。如何進行刻正與民政署殖產係研究中。由此我金地民食。雖難謂其足。亦可藉以小補。此洵乃經警全員之功勳。不禁爲之祝

◇領到高粱米【金州訊】金州管內關家櫃會々長韓洪家氏。對於鄉屯食糧問題。煞費苦心。不遺餘力。近於本月十六日。爲備屯民食糧不足計。特由組合方面。領得高粱米若干包。配給屯民。每人領五斤（每十斤金九毛一分）致當鄉民等爭先恐後。大道之上攘往熙來。由此觀之。該會長誠乃關心民瘼云

金州金融組合 四月業績

金州第二金融組合。每屆月末。則必結算一次。對於存放款項成績。必使組合員以及關係者。得以詳解。故查該組合四月份業務成績。照誌如左

△存款部 股票四千四百四十二股。金廿二萬六千七百二十九圓九毛八分

△放款部 股票一千三百十四股。金六十四萬八千五百四十一圓三毛四分

地方主任會議

關東州廳爲地方行政之刷新向上計。二十日午前十時。於普蘭店民政署招開民政署地方主任會議。關於當前諸問題。進行種々協議

局作各種懇談。已搭十九日午前九時四十三分 到達列車來連

產業指導所 設立期近

擬於大連商工會議所內設置社團法人關東州產業指導所。乃以關東州現地產業之勃興。及確立州自給自足經濟爲目標。向前進行。故其設立均極期待。然關於刻下所設立之一切準備。已告修了。待關東局認可後。即於二十一日前後舉開創立總會。該所初年度即以「關東州應勢與如何之中小產業」之課題。首先解決。故以此爲蒐集基礎資料。置重點於調査。今關東州纖維製品株式會社。已特別捐助一萬圓。再前者所舉開之全國商工會議新理事會出席中之大阪關係者。關其主旨已行贊同。故以大阪方面中小商工業者轉業對策。將來活用。因斯大阪商工會議所。亦有各種援助之意向。有所表明關係方面均極期待云

醫者仁術已不足信

藥品提漲聲中各醫師亦將提高藥費 衛生課談稱仍願極力抑止

最近由於物價高騰 與藥品不足。而致叫苦連天之醫生。在彼等認爲不得已的情形下極力策畫醫藥費之增加。各方面對其成行頗爲注目。蓋現在之診察費。處置費。投藥費以及入院費等。比之昭和八年以來。由大連醫師會所協定者。實已隨諸物價之昂騰。藥品費亦已增漲約三倍有奇。如以「醫者仁術」的見地觀之。現在之醫藥費比之往昔。實已與此一語背道而馳。在最近舉開之醫師會之總會席上。醫藥費增加之問題。已成爲彼等之中心議題突按。彼等之希望。綜合計之。大體較現在增加二三成。出席者半數以上皆有此種希望。但在另一方面。基於國民保健之立場。高呼醫業報國之今日。且在趨向職域奉公之潮流中爲減輕一般國民生活之困難。故亦有一部分業者表堅決之反對意見。因意見分歧。終未能獲得成案。結局決將此一案委託杏林會（醫師會創立前。開業醫者所組織之集會。加以再檢討。以便將來再現

在如大連醫院之大病院。雖於諸物不知止境的昂騰潮流中。入院費仍未稍變。因此在其帳簿之上。每月皆有赤字之表現。市內一百二十餘家開業醫對各藥店竟有請求延期支付藥價之事。由此可以察知彼等確有入不敷出之現象。因之入院費之增加。似亦不爲無理。但投藥費及診察費之增加。殊尙有疑問也

現在藥品之不足。確爲人所共知之事實。自本年一月以來醫藥實業組合曾對七十二種藥品採取配給統制。其所採取之方法。先由大病院。開業醫等配給之後。再配給一般有優先權之小賣藥局。對病院配給之價格亦較配給小賣業者低廉。例如配給品「三道年」二十五瓦。小賣價二十五圓二角將此藥折包零售。爲期服藥時一服普通爲〇〇五瓦。實價僅不過五分錢而已。而小賣業者則可售以二角。乃至二角五分之高價何以價格提高至此？蓋彼等業者不能不考慮投藥紙費。人件費。營業費維持費等。而注射藥及新藥等亦因不足關係。示有異常之昂騰。據云最近將規定協定價格。希望將有微妙之表示也。關於此點據某醫師談稱

各種物價皆有昂騰。惟獨藥價仍在維持舊觀。無甚變更。今後之規定將以日本內地爲標準。原來一切生活費從來即較諸內地高昂藥費自亦不能例外。否則實難維持下去

而州廳衛生課方面。則有如左之表示

關於醫藥費加價之事。我方尙未會聞知。課長亦在出張中故不能有何種決定的表示。但據厚生省之意

仲春 標準西服料 維新衣料 及時登場 請賜惠顧參觀 大連 天成號

照片說明

（上）協和義勇奉公隊中央統監部。對新設七總隊。自十八日午前九時。在協和會館。舉行總隊旗授與式。由張會長親手授與後。對張會長之訓示。由總隊長代表宣誓。式終繼對八木安東義勇奉公隊總隊長以下十氏。舉行表彰式（下）滿洲大同佛教總會。以佛教精神爲基調。協力建設樂土之聖業。自康德三年以來。向全滿大事宣化。現在全國已有二百餘處之分會。更於向來之各部外。新設青年部。以廣手於佛教青年運動。業於十八日午前十一時。在該總會舉行設會式

第三次棒球決勝賽 滿星告捷榮膺冠軍

我運動界一年之好成績的第三次大連滿人棒球比賽大會于運動界添上光輝之美譽而告閉幕。第二場之決勝戰。勝幸運之八幡（前名德華）與滿星。以勝負關鍵繫於此賽。兩軍號喊拚命撕殺。健兒沙場馳騁。雖飽餐風沙亦不在乎。惟有緊標心切。死守與勁攻而已。結果六對七。僅以一數之差。八幡惜敗而滿星擢大會冠軍。八幡居亞。歐比位列殿軍云

◇滿星戰歐比成績表

	一	二	三	四	五	六	七	計
滿星	4	0	2	2	19			27
歐比	0	0	0	1	4			5

◇滿星戰八幡成績表

	一	二	三	四	五	六	七	八	九	計
滿星	2	1	0	0	1	3	0	0	A	7
八幡	2	0	0	0	0	1	0	0	3	6

市稅減輕二釐

大連市稅戶別割賦課。漸次決定。即將於廿五。六日召開市會。即可協議決定。但本年度預算額爲四百五十一萬二百圓。每一戶平均爲二角四厘七毫。然經決定之結果。隨同人口之增加約減少二厘三毫。探其原因。即賦課戶數。計十二萬五千八百十七戶。較去年度激增一萬七千二百四戶。故關市稅負擔亦爲之減輕

◇岩松敎務部長來連　關東州敎務部長岩松。爲參加二十日舉行南滿工專創立卅週年記念式典。及二十一日之旅順高女開校式。並與州廳當

承德採勝記（4）

新京本報特派員 曹雲章

承德名寺之普樂寺。位於溥善寺北方。東仰鋒峯。西對離宮。俗稱圓亭子。蓋因該寺之圓形壇。乃係黃瓦所葺之圓形堂宇也。正殿祀有樂王佛。經壇上圓亭之中心。有巨大之須彌壇。立於圓亭西望。則見隔武烈河。可指顧山莊內之殿宇亭及羅列之獅子 溝內各廟廊其景觀然一幅天然美畫。雄大之景色。實觸目稱羨

安遠廟

通稱伊犂廟。在普樂寺北。在山莊東北山麓。乾隆廿四年有準噶爾悉達計。達瓦之妻來部下數千降服。駐於獅子溝遂建伊犂固爾扎廟。據傳伊犂河北岸曾有準噶爾大廟。因叛亂碎毀。乾熙寺乃彷大廟而建寺。乃爲固爾扎式。意在懷柔準噶人。其後因被火所焚。僅存其一側。即此寺也。寺爲長方形。有四門。中有普度殿三層。周圍四廊六十四楹。堊繪佛爾泥流。佛號係以滿蒙漢回四種言語所記。現已大部剝落

溥善寺內所立之 乾隆帝碑記帝每年必行幸至此山莊。該寺乃係於乾隆三十一年 中正月開工。迄至卅二年八月竣工。寺之近景纖雁佳。但因寺院年久失修。已多半腐朽不堪矣

略述一二

殆無完膚矣。熱河雖爲滿洲形勝之地。古蹟良多。因近十數年來。省民生活異常困難。生活即不能安定。何能保護古蹟特將西南國境 熱河省之一切略述一二

熱河乃爲我國 西南國境之要地。境內多山。頗少平原。即低山丘岡。殆已開墾。土地開發已成泡影。故農業之進展已至此爲止。全省的總面積爲十萬零五千平方粁。除去高山峻嶺。長河短溪之外。可耕種之面積。不過僅有一萬三千平方粁。實際耕種者僅占全省十分之一而已。熱河全省擁有四百五十萬七千之民衆。平均土地每人只有一畝。熱河省民之衣食。殊難達到自給自足。復加鴉片罌者較多。民性遊惰。不知愛護資源。所以窮苦日甚一日。陷於水深火熱中之熱河省民。雖受種々不幸。亦須早登泰藝。俗云「天下無難事。就怕心不專」如果肯努力。絕沒有不能解決的問題。熱河省雖然發耕絕望。但地下資源極爲豐富。各種礦產應有盡有。雖不能獨於全國之上。如肯開設。如打開寶庫之囊。取之不盡用之不竭。實爲我國之地下寶庫。此點乃爲同胞之熱河省民生命線之一也。更擬言之。熱河既如是貧困。又因何而栽培害人之鴉片。此實因熱河從來栽培鴉片及製者 較多之故也。今熱河已陷於進退維谷。一面栽培鴉片。一面勵行鴉片斷禁政策。此究係何故。如不將鴉片早日除於境外。實難克服邁源。望該省同胞早日戒除鴉片。同登彼岸之樂園。以與全國同胞同度天國之樂。一般無智者之論調。謂「熱河如不植鴉片。全省民之生活。即日恐荒此乃愚人之論。熱河除地下資源之外。尙有寬廣之牧場頗宜於經營畜產。刻下畜產大有逐日振興之勢。俟至十年以後。熱河省之畜產。不僅與興安各省並駕齊驅。將一躍可爲我國畜產之源泉。非但對畜業開發有極大之貢獻。即對我國毛皮輸出上。亦定可收益非鮮。此外更有蠶養蠶專業。近年來因國內產棉不足。熱河省遂提倡適於蠶養。因境內桑樹頗多。非常之不足。自本年度獎勵栽植桑樹。而擴大養蠶區域。此乃熱河省之新生命線。此外水果產量頗豐。每年除於當地零賣外並向國外輸出

全國藥材出產種類最多者爲熱河。現已發現者有九十餘種之多。出產最多地方爲熱河東北部山岳地帶。省當局爲開發藥材資源。刻正努力於甘草之增產。此爲熱河最堪期待之資源。熱河正業雖不堪開發。但副業頗豐。將來地下資源一經開發。副業振興。熱河省之前途。尙堪樂觀。 因地方產業之開發及人民生活 與風景古蹟具有特殊關係。故將熱河省之產業及人民生活略述於上

（未完）

愛水運動明日實施 希望州民理解主倡趣旨

興亞奉公聯盟。已自本日二十一日起至二十七日之一星期。在旅大兩市實施「愛水運動」對旅大兩市民。使不忘往年水荒之苦。以期徹底。將來之愛水觀念與水消費之規正。當局希望旅大兩市民。理解聯盟主唱之愛水運動之趣旨。在右運動期間中。自勿待論。即於運動期間外。亦要協力於愛水與節水云

新舊兩警察部長 廿六日作事務交代

拔轉任命令急遽往石川縣赴任之前 關東州廳警察部長坂本宗武氏。二十五日午後四時。由空路來連。至二十六日與內海新警察部長作事務交代。即向州廳及旅大官民。作辭任拜會。預定二十七日午前八時三十分由空路歸任

金農開校式

此次昇格 官立之金州農業學校開校式。自二十日午前十時半。盛大擧行

關滿青年代表 十八日抵東京

【東京訊】參加二十二日在皇宮外苑御親閱式之青年學校學生。身著戎裝。面現感激之色。與北海道部隊六百六十八名。同時到達東京。該一行滿洲國部隊共千零十五名云

滿鐵各地對抗 陸上競技記錄

滿鐵大連。奉天。撫順。對抗陸上競技。已自十八日午後一時。在大連運動場擧開。惟是日西南風烈。砂塵飛揚。因以未能造出好記錄。僅千五百米之瀨口。跳高之岡本。撐竿跳之阿部等。嶄露頭角。競技記錄如左

△千五百米。一、瀨口（大連）四分一〇秒。二、佐藤（撫）四分四二、二秒

△跳高。一、岡本（撫）一米九〇。二、吉田（奉）一米八五

△百米。一、岡本（撫）十一秒二。二、菊池（大）一一秒四

△鐵球。一、森脇（撫）十二米八。二、高祖（撫）十一米九〇

△三級跳。一、岡本（撫）六米八一。二、鶴過（奉）六米

△五千米。一、瀨口（大）一六分五六秒。二、富永（大）一七分三三。二秒

△撐竿跳。一、阿部（大）三米九〇。二、森脇（撫順）三米八〇

△四百米。一、柴田（奉）五五秒五。二、濱井（撫）五五秒六

△鐵餅。一、米津（撫）三六米九二。二、森脇（撫）三五

△高欄。一、加藤（撫）一六秒三。二、米津（撫）十七秒二五。二、小川（奉）四八米

△標槍。一、白軍（撫）四五米九三

△四百米接力。一、大連四七秒。二、撫順。三、奉天

得點總計。一、撫順五八。二、大連三七。三、奉天二四

禾苗良好豐收堪期 州內食粮秋後定可無憂

以州內食粮自給自足爲目標。行將開始實施之主要糧穀增產五年計劃。於各民政署管內。分別由奉公班担當各各之耕種面積現在播已告完畢。在春光明媚州內之田野中。時時可以到從事快活的春耕見農民。今年又有古來之豐年豫兆。因春季曾有大雪也。農民之敬農愛耕之精神亦必可得以貫徹。現在各農民亦不待政府地方當局之指導。皆自知努力耕作。而期增產。州內到處皆現出農民之明朗風景。春苗已至一寸有餘。遍地皆青。豐富之收穫已有十分之把握。州廳會於十五日之民政署長會議席上報告各管內之增產計劃進行現況以期達成督勵之目標

一方曾爲增產運動前途障碍之肥料配給。決行圓滑之措置。以增強農家之明朗色。當期兩時期將展開實行週間。即病害虫驅除施肥改善。自給肥料增產等行事。官民一體協力體制更加一層強化。以推進增產計劃

關於上述各節。州廳農林水產課淺羽技師談話稱 播種只剩旅順民政署管內尙有一部未能完成外。其他皆已告竣。由發芽觀之。成績大體良好。降雨量比之去年同期約有二倍當可期待雨季現已漸近。而本月中即已至用雨時期。至於實行週間之實施事項。俟下週擧開技術關係者協議會協議之後即可決定。其使用方法亦已決定。要而言之。與州民之增產相呼應。耕種面積亦順利的按比例進行終了。今後與肥料津貼之獎勵金預定一萬圓。得見從來未有之熱意。耕種病虫害驅除對策等之計劃生產指導之進行相俟。天氣雨水果然不發生異狀。豐收之事是可以豫卜者也

三岔河大火 計延燒三百餘戶

【哈爾濱訊】據由濱京線三岔河驛到達哈爾濱 鐵道警護隊之情報稱。十八日午前零時半。三岔河街料源盛和食上品店突發火災。時且風力甚強。火勢猖猛。延燒附近三百餘戶。目下仍未熄滅

◇靑技聯盟新入生來滿

背負將來滿洲之 通信技術之第十二次 滿洲靑少年技術生新入社員二百九名 由該社社員伊藤留三郎氏引率來迎降船後即赴忠靈塔。大連神社參拜。繼乘午後九時三十分開行之列車赴新京。再者同船尙有豆約三週間 視察日本政治經濟一般 情勢之以哈爾濱稅捐局副局長艾錫元氏爲團長之滿洲國官吏訪日視察團一行二十名亦來連。降船後即乘午前十時開行之鳩號 首途赴任云

扶桑丸人事

局巡查採用試驗其合格者八十名。定搭三十日入港之扶桑丸來連。即日入警察官練習所此次之合格者。全部爲歸還勇士即由五百名之志願者中所選拔之優秀人材云

十八日午前七時 五十分到達港外之扶桑丸。在平穩無波的初夏之海上行 進至八時三十分已到達埠頭該船載有赴東京。大阪方面視察。二十日間 之滿鐵調查役工學博士岩竹松之助氏。與關係各會社進行磋商之南 太平洋貿易會社取 締役織田宗二郎氏與本社磋商社務東上 中之鱗麟啤酒會社 奉天支店長首藤治平氏。及其他大陸烟草專務取締役宇都宮治郎氏。赴遼陽之日本化學研究所長 川本信三氏等來連云

工專創立記念 式典本日擧行

南滿洲工業專門學校。當其創立卅週年之有 意義的記念日。自二十日午前十時卅分。該校招待柳井長官。岩松敎務部長。及其他關係各方面之多數名士。擧行盛大之記念式典

◇奉市瓦斯稽竣工◇燃力不足已解消

近來隨同住宅街之 顯著的膨脹。全奉天之瓦斯需要量。亦呈急遽之增加。較諸去年已增加百分之四十有餘。惟因煤炭之需給關係。最近每當早晨七。八時。晚六七時許之最需要時間內。火力竟大見減退。關於此種風評。時有所聞。瓦斯會社遂決研究其 對策之結果。竟不顧資材之如何困難。而出以相當之犧牲。增設大瓦斯稽。業於本年初。在若松町現場動工。此際已告完成。經試驗結果。成績非常良好。於是會社當局。愁眉亦解。其竣工式。已於十七日午前十時執行矣

國婦州支部 召開理事會

國防婦人會關東州支部。十九日午後一時半。假州廳會議室擧開理事會。關於本年度慰問袋運動等事。已作種種協議。再經該婦人會所募集之慰問袋。去年度實達二萬三千個之多。但本年度更得一般市民之協力。比去年度。益有增加而派往第一線 多數之慰問袋近將開始發送運動

墜車傷重致死 原因調查中

十九日午前零時 二十分許大連市大正通發電所前。有市內台山町五番地。酒造實業組合書記右武彙敏（三十六歲）由六系之三一七號電車 上司機者 爲畢文成（二十七歲）突然跳下。當即拍往日本赤十字病院移時死去。原因爲過失歟。抑自殺歟。 目下調查中

◇昨開國有財產委員◇協議處理方法

關東州廳。自十九日午前十時。在會議室。於柳井長官以下關係官。出席之下。舉開國有財產委員會。關於國有財產處理方法。作各種協議。至正午散會

由日採用警察 將於卅日來連

關東州廳。於日本內地施行之關東

附設 ライフ 超短波治療 注射德國六〇六藥針 各科 醫學博士 張家聲 大連市西崗子 電話二二五一八六 東亞醫院

內科 小兒科 專門 入院完備 長生醫院 院長 女醫學士 徐玉芝 大連市 電話二四九八二番

輪砂 電鑽 電滾 在庫豐富 奉天市大和區彌生町八 合資會社 利信洋行 電話③三一九三番 六四五

隆豐 料 西服部 二階 西風協和 服衣豐 富登場 歡迎參觀 大連 新大街南首

劉雲若君傑作 社會言情小說 翠袖黃衫 （全一冊）定價壹圓 奉天鼓樓北萃福記書局發行

商界先峯 求財有道 糊口之物 高粱米機 品質優良 請速增設 有意採買 是爲緊要 現貨運到 價錢公道 發財根苗 請到本號 丸善式高粱米機 德昌貿易公司 大連市雲井町拾五番地 電話四〇六〇五番 奉天市敷島區秋奉街四段一二六號 營備電話㊁一五一〇番

鼎新百貨店（二階）西服部新製成品 男女風衣 套三西服 協和服 國民服 式樣流行廉價貢献 歡迎參觀團

一九四一年的新發明 クローム桃形無匡鏡架 配裝各色鏡片 無不應有盡有 戴之、美觀、大方 保證滿意 愼昌公司眼鏡部啓 大連市浪速町奥町角 電話二一四三九六番 （1）

資本金一千萬圓 帝國海上火災保險 如承賜顧請用電話或出張所可也 於左近支店 滿洲總代理店 國際運輸 保險部 山縣通二一 電話代表③三一五一番

附帶汽水機

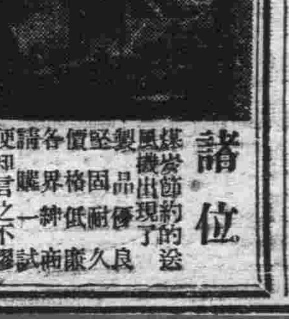

諸位 煤炭節約的法寶 風機出現了 堅牢耐久 價格低廉 各界試用 便知言之不謬也 連德商會 本店 大連市浪速町六番地 電話二八一一一番 支店 奉天 紅西區 三和街一段 電話三八〇四番

泰東日報廣告部 電話二一八〇九三

聘請 辯護士田村詢一爲常年法律顧問啓事 今委辯護士田村詢一爲常年法律顧問關於敝人等生命財產及其他不法侵害者概委該辯護士代爲進行辦理一切特此聲明 大連市宏濟街四十番地 長子 鄒恩溥 次子 鄒恩生 三子 鄒恩成 李氏

受聘爲法律顧問啓事 本辯護士今受鄒殿山之妻鄒李氏等聘爲法律顧問凡關於鄒李氏等之生命財產有不法侵害者本辯護士決依法保障恐未週知特此聲明 大連市西公園町二百十一番地 辯護士 田村詢一

大連宏濟善堂義地緊要啓事 啓者本堂台山屯（老虎溝）公共墓地三十年來掩埋屍體五萬餘具 邇來墓地面積窄開無幾轉瞬即無隙地可用而新義地又無地點十分困難 玆經本堂董事會議決將義地西南溝（係自民國十三年至康德五年間埋葬者）所有故墓全部起出實行合葬讓出地面以掩埋新屍體此乃不得已之權宜辦法量荷 各方仁人君子之諒解也此外該地之屍體 如有親族故舊欲爲之遷葬故土或移遷他處者務望於康德八年四月一日至九月六日（即陰曆三月初五至七月十五日）期內速到本堂接洽倘過期不來辦理即行合葬決不延期候待此啓

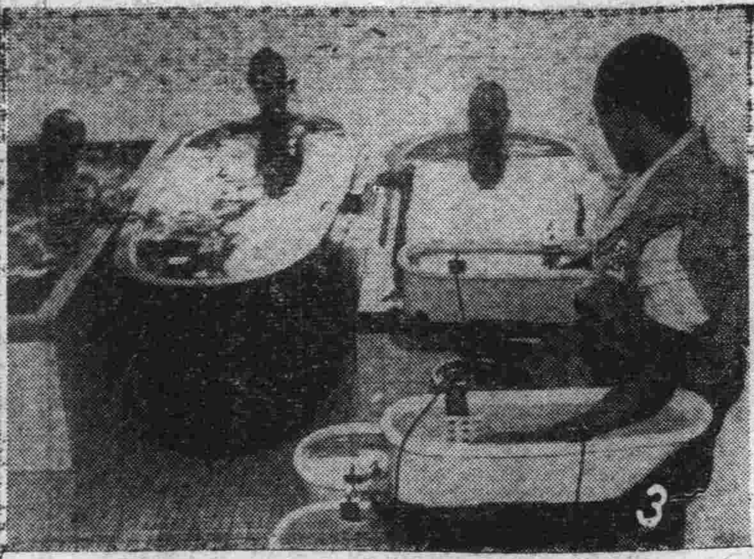

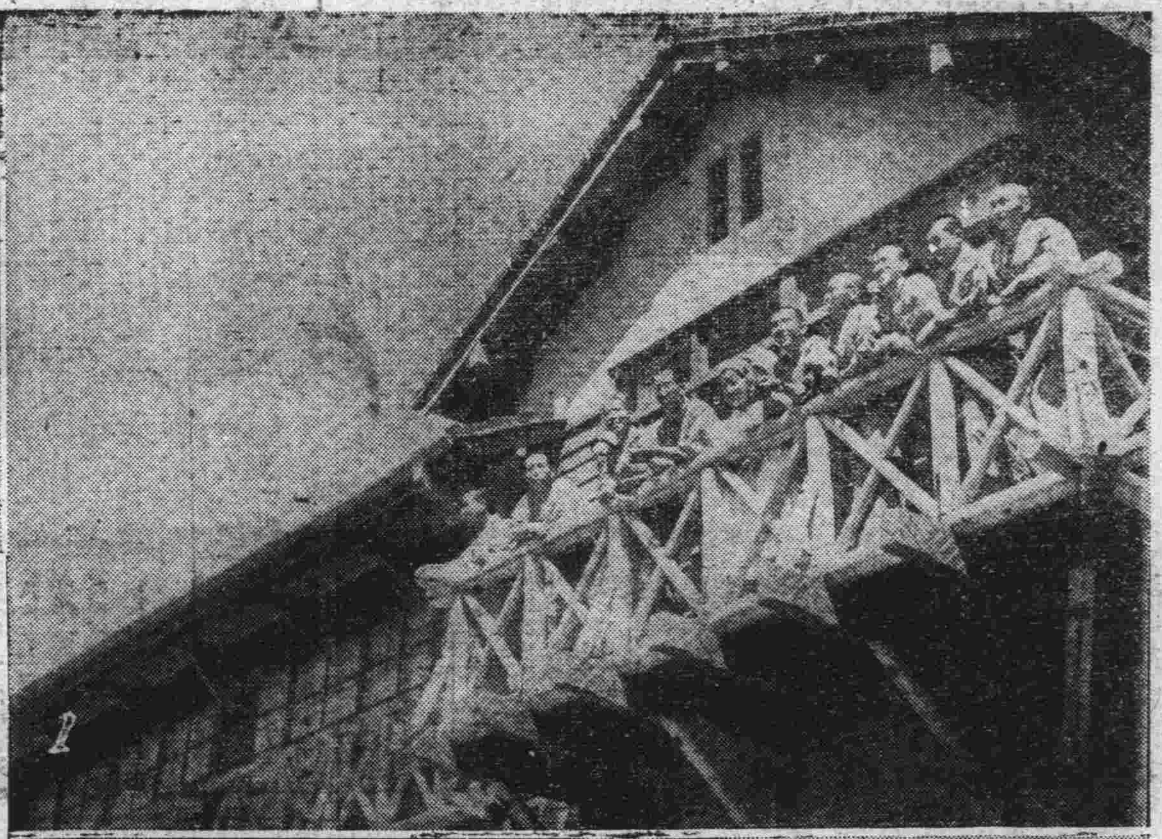

白濱療養所

「傷痍勇士樂園」

紀州和歌山縣白濱海岸之國立傷痍軍人白濱溫泉療養所、乃此次聖戰名譽戰傷勇士、爲再起報國、而在此處靜養之快樂天地

設療養所中之設備、完全按諸近代科學、醫療方面以及娛樂方面、應有盡有、無所不備、況白濱景緻極佳、實乃傷痍勇士之唯一療養處所

❶該所完備之施設 ❷誇爲全國唯一之調整關節治療器 ❸特別設備之治療浴缸 ❹作太陽浴之勇士 ❺讀書、將棋 ❻於白濱海岸互相談笑之勇士

特價贈券

國民應用 **職業全書** 謀生秘訣・致富南針

新出版職業全書兩冊目錄五百餘種特價九角工藝品製造法特價六角化粧品製造法特價四角化學工藝講義特價二角郵費在內如恐遺失另加掛號一角將此券剪下並附書價有寄本社將書奉上不悞寄款時掛號寄要淡精每管兩角

奉天大西邊門北邊溝沿路東五號 美術工藝社謹贈

宏濟大舞台

（陽曆五月廿日起映兩天）（全院一律大人四毛小人兩毛）

今天演新片只映兩天

◉藝華公司歌舞香艷巨片◉

藝海風光

主演 黎莉莉 陳燕燕 劉瓊

下期公演特上佳片 ◀國華公司古裝歌唱香艷鉅片 **碧玉簪** 主演 周曼華 白雲

端午節專選新片 華成公司榮譽古裝偉片鉅片 **珍珠塔** 主演 李紅 顧也魯 韓蘭根

世界

大連日新街 電話三五三六五

今日放映新片 ◀滿映最新出品有聲滑稽巨片

運轉時來

主演 劉恩甲 季燕芬 張書達

滿映時報一二三報

端陽放映 ◀藝華出品古裝有聲歷史名片

秦香蓮

主演 王元龍 張翠紅

下期 新舊上海

政記輪船行輪

○開往龍口 永利號 五月廿日後六時
○開往威海衛 有利號 五月廿日後六時
○開往芝罘 厚利號 五月廿一日後七時

大連監部通 政記輪船股份有限公司 代電話二四一四一番

東華海運定期輪船

一、芝罘行 第廿八共同丸 五月廿五日後七時
一、芝罘、威海衛、青島行 五月廿二日同
利通號 五月廿一日後七時
第十八共同丸 五月廿三日同
一、青島行 大信丸
一、威海衛、青島上海、南支行 台南丸 五月廿九日 台中丸 六月七日
一、基隆、高雄行 筑後丸
×一、橫濱、天津行 大華丸 五月廿二日
×一、新潟丸
（×印船客御斷り）

東亞海運株式會社大連支店 大連市山縣通三三番地 二、四一九五番（代表） 二、三七七〇番（船客） 二、八九七四番（輸出入）

阿波共同汽船行輪

○仁川丸南浦行 京津丸 第三壽丸

○長山丸 開往芝罘威海衛仁川 和源號 五月廿四日
○日高丸 天津行 第三壽丸 津京丸 五月
長山丸 鎮南浦行 五月十九日 第三壽丸 五月二十二日
各埠運輸一切事務

大連市山縣通二〇〇 阿波共同汽船株式會社 電話長二一五〇〇 二六八九一番

大連汽船定期輪船

○開往青島上海 青島丸 五月十九日正午 天津丸 五月廿一日正午 奉天丸 五月廿四日正午
○天津行 萬壽丸 五月十八日後四時 萬壽丸 五月二十日後五時 北京丸 五月廿一日後五時 長平丸
○龍口行 龍平丸 五月十八日後六時
○開往基隆高雄 壽山丸 五月廿二日前十一時 長山丸

大連汽船株式會社專屬 永和公司 電話代表二七一一三番 辦客事輸（大連敷島町）

惠通行輪船行輪

○開往芝罘 昌平丸 五月廿日後六時

惠通行 大連市加賀町三〇 電話二一六一一八番 二三八五一

抹殺淋片

短期內服 衝擊療法

徹底的對於 **化膿病症** 穩奏卓効・奇功之品

新時代化學的 **偉大成功！**

攻擊療法劑（二基斯魯發阿迷得）

本療法之原理、純爲一種內服治淋新藥、只由簡易的內服法、在最短期間、對於體內之血液、細胞組織各部分、發揮强烈的抗菌力、對於表面及深層所有潛藏之淋菌、皆克施展徹底殲滅的偉大効能!!

適症症

△淋病化膿性疾患 急性淋症、慢性淋症及其一般合併症（淋毒症副睾丸炎、攝護腺炎等）腎盂炎、膀胱炎

△淋毒性子宮頸管加答兒、其他子宮附屬器炎、子宮內膜炎

△扁桃腺炎、中耳炎、蓄膿症、慢積膿漏

△丹毒、敗血症

△癤、疔瘡、無名腫

服藥法 每日服三次、清水或溫湯送下、每次三片、五日連服、停藥四天、爲一服藥週、以後、如認爲有再服之必要時、仍照上法服用之

（包裝）廿錠、五十錠、百錠

說明書 奉送

大阪市東區今橋二丁目 製造廠 總發售處 株式會社 黑田藥品商會 轉匯專號大阪一一、九五

康阜爾萠

男用女用

專賣特准

世界未見 類例之 生殖器障害 神經弱衰之 **特效藥**

人生以何物爲幸福非位高官貴之謂也非財多家富之故也惟以健康爲幸福世間擁有鉅萬財產富比王者然因身体虛弱不能享人生無上之幸福夫婦和合之愛漸衰而起家庭之風波者不乏其人如欲享人生之眞幸福者務須保持身体之健康而得天賦之快樂永不失閨中之樂是爲緊要者夫靈藥康阜爾萠係據最近進步之阜爾萠學說以特殊方法抽出各臟器阜爾萠用之藥成含有阜爾萠之最適量醫藥學界諸博士均經試驗皆稱揚其功效之絕大歐美醫藥界推奬不措之高貴藥本藥有粉片液三種醫師使用注射液一般人可用片或粉藥其用量適宜其功效卓著因生殖器發育不完全生殖機能障碍性的神經衰弱等常覺不滿自增懊惱者服之即得康復精力壯盛前後判如兩人自恨服用本藥之晚凡願享人生之眞幸福者無論身体之健不健請速服本藥勿疑勿迷

【文獻說明書送呈】

【適應症】

生殖器發育不全

生殖器之發育不良、二次的性徵發現不全、不毛症、不姙症、無月經

生殖器機能障害

早漏、夢精、遺精、陰萎、勃起力減退快感不良、不感症、膣痙攣等之疾患

性的神經衰弱

頭痛、頭重、不眠、記憶力、思考力判斷力等減退、疑心瘋、四肢及腰部之厥冷等之疾患

【包裝價格】（男用・婦用共）

注射液	藥片	藥粉	病院用
一管二・〇管入 金五・〇〇	一〇〇錠入 金二・五〇	三〇瓦入 金三・二〇	注射液 五〇管入 一〇・〇〇
同上一〇管入 金九・五〇	六〇〇錠入 金七・〇〇		粉末 一〇〇瓦入 二五・〇〇

製造元 國際何爾猛研究所 大連市浪速町一四七

總發售處 日本賣藥會社 奉天、哈爾濱、出張所

特約店所在地 大連、旅順、金州、皮口、瓦房店、營口、海城、鞍山、遼陽、奉天、撫順、安東縣、鐵嶺、開原、四平街、昌圖公主嶺、長春、吉林、哈爾濱、齊齊哈爾・其他各埠著名藥店全有代售

北京歷代刑場

亞亮

菜市口在北京市內宣武門外騾馬市大街西口地方、東自鐵門南口外起、西至丞相胡同北口外止、清季每逢到秋朝審、在北京處決犯人衆多的時候、向來是把犯人從東向西排列、而且劊子手也是執刀由東向西順秩斬決、行刑時所用的鬼頭刀五柄、和凌遲分屍刀十柄、自民國鼎革後、都保存在歷史博物館、刀柄是用各種堅木做成的、樣式非常猙獰、見之令人生畏、所以這菜市口、雖是小小一塊地方、因爲清季以這地方作行刑場、殺戮不知多少、恐怕如今行人走到這個地方、還要聞到血腥氣味吧

這地方每到罪犯行刑之時、就支搭席棚、監斬棚在路南、在同發長乾果舖門前—該舖已在民國四年歇業—設監斬官公案、有許多武裝兵士圍護、但是前民前來觀看行刑、並不在禁止之例、蓋欲藉此以警衆也

戊戌六君子譚嗣同、林旭、楊銳、劉光第、楊深秀、康廣仁、庚子五忠楊立山、袁昶、許景澄、聯元、徐用儀等人、都是在此地受刑的

廣安門內城根、原名萬人坑、是當年行刑後棄埋屍首的地方、接菜市不僅僅是在宣武門外一處、東單和西單兩地方、也都有菜市、並且都曾是清季的行刑場、每處距離菜市不遠、都有一座石橋、俗名斷魂橋、凡罪犯受刑的時候都要經過這座斷魂橋

此外元朝的刑場在東城府學胡同內、元名柴市口、就是文天祥祠堂的所在、明朝的場刑在西安市場的東邊、大拐捧胡同南口內、三百餘年前、在這地方斷送性命者不下萬餘人、試掘該地方的土質、還帶些紅色、深有數尺、因爲行刑後瀝血入土的原故、楊椒山就在此地受刑、到了民國以後、廢除斬刑、改爲槍決、刑場也改在天橋南路西、先農壇二道門外騾馬市大街一帶、棺材舖和壽衣店特別發達、因爲當年專爲行刑後、便於購買壽衣棺材之用也

四千年前的木乃伊的血型檢查

根據血液型的人類四大別

人類之血液型內、分O型、A型、B型、AB型四種、故人類亦分屬於O型者、屬於A型者、屬於B型者、屬於AB型者四種

對戰場上負傷流血過多的兵士、平時出血過多、女子難產、一般男女因傷出血過多、須要他人的血液輸血時、其血液輸血時、其血液型的判別、實爲必要、設法射不適當的血液、血球凝集、容易死亡

以何種型之人的血液、得輸血與何種之人、據學者研究的結果如左

(一)O型之人的血液、雖誰皆能輸血(一般給血者)

(二)A型之人的血液、祇能對A型及AB型之人輸血

(三)B型之人的血液、祇能對B型及AB型之人輸血

(四)AB型之人的血液、祇能對AB型之人輸血

換言之、何型之人能受何型的血液、列舉如下

(一)O型之人、不得受O型以外的血液

(二)A型之人、不得受A型及O型以外之人的血液

(三)B型之人、不得受B型及O型以外之人的血液

(四)AB型之人、能受任何的血液(一般受血者)

如何決定血液型

怎樣決定血液型?設有旣定的標準血清甲型及乙型、就容易決定、這種標準血清、常貯藏於冷藏庫內、隨時可供檢查血液型之用、例如欲決定甲的血液型、從他的身上、抽取少數的血液、將其分開爲二、一部份內、加入乙型標準血清其他一部份內、加入甲型標準血清、若不起血球的凝集現象則甲的液、爲O型、若試驗乙的血液、加以乙型標準血清、不起血球凝集反應、而加以甲型標準血清、血球凝集、則乙爲A型之人、丙的血液、遇乙型標準血清凝集、遇甲型標準血清而不凝集、則丙爲屬於B型之人、丁的血液、遇乙型標準血清及甲型標準血清皆不凝集、則丁爲AB型之人

血液型的檢查、簡單雖簡單但頗費手續、故於戰場上負傷的兵士輸血、不明瞭負傷兵士的血液型、頗感不便、德國兵士的身上、皆有刻姓名、所屬部隊名與血液型的小金屬牌子、藉輸血而保生命者很多

血液型與裁判

例如有一不知父親爲誰的孩子、在這種場合、往往舉行認私生兒的裁判、那時調查私生兒與對手方男子的血液型問題就很簡單解決、因而血液型隨一定的法則、由雙親傳與兒子、又有被誘拐的兒童、來招領的兩親很多、欲決定誰爲眞正的雙親、若孩童爲嬰孩、除容貌類以外、毫無所憑、設容貌類似、不足爲憑證時、實無辦法、那時用血液型的檢定就可解決

美國的大產兒院內、領錯所生的嬰孩者、時常發生、爲解決此事、血液型的檢查、極生效力、這是芝加哥市的產兒院內的實際情形、最近紐約市公衆保健部的亞力山大、溫那博士聲稱、美國的裁判所內、使用血液型的檢定、爲合法的手段、且被一般所承認

木乃伊的血液型檢查

血液型的應用、爲輸血及鑑別父母與兒女、即運用於戰陣醫學、平時醫學及法醫學等上、但最近已用於人種的科學的研究上了

這話是在美國、將距今四千年前埃及秦商華氏的木乃伊檢查其血液型、檢查者爲紐約醫學專門學校的甘台拉博士、甘台拉博士、將此四千年前之人類的木乃伊腕的肌的肉組織、作種種精緻的化學試驗、發現其血管中、曾流過B型的血液

實際上已發現地理的距離很遠的諸民族、大體屬於同一種人、此乃對世界諸氣族的起源汩漂的意義極深的證據

甘台拉博士謂:「現代的埃及人內、四博士的血液型雖皆存在、然埃及爲B型的高度中心地之一」

木乃伊的解剖

活在四千年以前、其屍體被解剖者、就是華氏、此華氏的木伊、以X光檢查其內部爲研究其內部的寶石類、在「百都美術博物館」內、解開包巷模造一木乃伊、供公衆展覽、而眞的木乃伊、在美國博物館內、解剖屍體

解剖此木乃伊者、是該博物館的人類學部副監理亨利、雪必洛博士、因此木乃伊除腸外皆沒有取出、保存得如此完全、非常困難、察知曾施行高度的木乃伊製作法、又據雪必洛博士推定、華氏享年約三十、身長五呎二寸(一米、五七四八)所謂「事實比小說更奇」在近代最新科學之前、實奇得令人驚異

收音機試製篇

(六十四) 天鴻譯述

(嚴禁轉載翻印)

六、C11、檢波陽極回路低週波濾波用耗阻器、容量一麥克羅法拉特內外

七、C12、出力結合用耗阻器容量〇、〇一麥克羅法拉特、

這個耗阻器的容量 若是超過這個數目時、就得減低機滿R8的抵抗値、否則會影響音質使其惡化

八、C13、四七B之低週波校路電容器容量須採用二麥克羅法拉特以上者、若能使用容量大的正確的電解電容器、則須使用耐電壓五〇伏爾次的電解電容器

九、C14、用於絕濾、容量〇、三至〇、五麥克羅法拉特者

十、C15、16、用於平滑回路的濾波電容器、須採用耐電壓五〇〇伏爾次 容量四麥克羅法拉特者

十一、C17、減低交流音的電容器、容量〇、〇一麥克羅法拉特

十二、C18、用於濾音的電容器、容量〇、〇〇六麥克羅法拉特

十三、C19、此機如備使用再生檢波時、須用此再生變量電容器(參照第一圖A)

耗阻器

一、R1、調節音量用之變量耗阻器、用一〇、〇〇〇歐姆者

二、R2、二〇〇歐姆

三、R3、遮蔽柵極電壓降下用耗阻器、〇、一麥古歐姆

四、R4、五七檢波校路用二五、〇〇〇歐姆R5、二麥古歐姆

六、R6、陽極負荷抵抗、〇、三麥克歐姆

七、R7、四〇、〇〇〇歐姆

八、R8、〇、四麥古歐姆

九、R9、一〇〇〇歐姆、耐電流二〇輛安培

十、R10、二〇歐姆

十一、R11、五〇〇歐姆

眞空管

高週波用 五八

檢波用 五七

最終增幅用 四七B

整流(半波) 一二F

此外尙需眞空管遮蔽用金屬筒兩個、綠圈遮蔽用金屬筒(直徑二吋半者)兩個、指示燈用四伏爾次豆電球一個、照明式指度盤一個

從沿佛節說到佛法

欣我

4、四相

學佛的人、除了根本照前述三項用工外、還要破除四相、何謂四相、一曰人相、二曰我相三曰衆生相、四曰壽者相、儒家的大同理念、就是人道上的大同觀念、主眼是希冀人類互愛互敬、而不去互爭互殺、也可以說德量恢宏氣宇博大了、但是還僅止於人對人、佛學的大同理念更是洪大了、實際說、就是宇宙間一切生物都一視同體、可以說萬有衆生的大同觀念了人與人、人對物都要本照一體相關相愛相倜的精神、互相對待、這種精神太可寶貴了、自來所謂宗教、哲學、人道、倫理、都沒有這樣廣瀾高大、我佛所主張之大慈大悲普濟博愛、眞可永爲天下後世法、但是人類要想步入此崇高境界、先要從除破四相入手、所謂我相、即是自私自利的別名、處處執着爲我主義當然處處要利己了、所謂人相即處處執着認定他人與我無關、人是人、我是我、人我之間界畔極清、當然在行爲上、不能愛人如我了、更不免要有損人益己了、所謂衆生相、即是執着認定衆生與己貴賤相殊、智愚懸絕、自然要貴人而賤物了、殺生食肉、視爲當然、這與佛道大不相容了、所謂壽者相、即是執着一種居功有德的觀念、自己固然視人如己愛惜生物了、又能本照佛說益人利物、但是心理上還有一種施恩自意的心情、這也不許因爲我們所要作的即是分內應該一能視爲絕對應該、方見眞誠、若有自意自負的心理、便是認理不清、存心不誠、王陽明的心學、主張把心地煉到大公極正光明純潔的地步、如何百煉精金純而又純、那才是眞人死、這和佛學可以互相發明了、所以我們即要學佛、首要破除四相、以萬物一體的大同觀念、視人如己、親己如人視天下萬物有如一體、愛之護之度之濟之、而且絕對不居功不炫德、純粹認爲這是本分的義務、能以這樣居心、所謂無量大慈同等大悲、普渡博愛天下衆生、才能着實的去作了若是不先破除四相、譬如一個私心和一個公心交戰、總在牽扯着、矛盾着、還有甚麼善行能作到呢、所以佛經上、金剛經、心經、所說所喻全是着重此點、金剛經對於破除四相特別着力、引人爲善莫先於此、千言萬語、總要破却執着、所以說萬有皆空、然而空了以後、完全破除執着滿腔之中便已充滿善念、譬如一個瓶子、裝了一瓶汚水、必須完全倒出、加以涮洗、使他一點不存、是謂眞空、然後便可汪滿清潔聖水即等於滿腔子邪念、全除完全都是善念了、所以說眞空不空、如是而已、佛經上說無說空又說出眞如二字、眞是眞實不虛、如是平等一如、即是眞空不空之意、學佛的人不可不知啊

諸爾遜以一針大破法章

亞亮

英吉利在一百多年以前、有一位海軍提督叫做諸爾遜的、率領本國的雄健巨大的軍艦、和法蘭西、西班牙等國家的海軍、戰鬪於海上、敵人無不披靡、退避三舍、從此以後、英吉利海軍的威名、遂震動了全世界、就是諸爾遜提督的名子也是婦孺盡知、英吉利人對諸爾遜提督非常崇敬、每次逢到紀念他的時候、報章雜誌、都用大字標題、盡量刊登他的歷史

我們考查諸爾遜提督的戰功、以尼爾之一役爲最着(尼爾在埃及北部地中海沿岸)然而他在這次戰役、所以能獲得最大成功、乃是因爲一極其微小的事情、傳說是因爲一根和軍事上完全沒有關係的別針、這樣一根小別針讓他千古青史留名、替英吉利立了威名於世界、豈非有天意在焉

那時英吉利海軍實力、都泊於意大利的耶布勒灣地方、阿克頓將軍的夫人、有一名從征的侍婢、把一根飾項間圍巾的針誤刺在脖子上、夫人大怒、把她痛呵、她當時非常駭怕、就跪下請罪、並且自已陳述她忽遽的原故、原來這侍婢本是法蘭西人、她的胞哥在法軍當兵、她因爲服侍夫人住在英吉利、和她胞哥就音信杳然、恰巧這時她的胞哥有信來、她讀了仟然若有所思、手足駭得顫抖、所以才誤刺了夫人的脖子她這一刺不要緊、好像是神差鬼使似的、阿將軍夫人、得知眞情、要了他胞哥的信一看、原來信中寫着法蘭西軍的所在以及法軍的計謀、夫人立刻告知阿克頓將軍、阿將軍馬上轉呈於諸爾遜提督、諸氏遂按信上所說的設、謀定計、領率他的巨艦、一舉而大破法軍、據我們崇拜命運說的人看來、諸氏因此一針得勝、可說完全是天意、所謂「謀事在人、成事在天」眞是不假「天不滅曹」任憑諸葛孔明、巧設計謀、誘燒司馬懿父子於葫蘆谷、但是老天爺偏々下了一塲大雨、救出司馬父子、以致孔明功虧一簣、也都是天意、而不是人力所可以挽救的

滿漢洞房之不同

崇璋

漢人娶婦、新郎與新娘結婚之室曰「洞房」、而滿人亦稱之曰「洞房」、洞房之名雖相同、而洞房內一切之禮節則各異、娶婦之彩轎未出發前必行「照轎禮」其法、以戚族中年長少男子、而又夫妻子孫皆全者、名曰「全福人」、全福人手捧銅茶盤、盤內置當年曆書一本、瓷碟二、一碟置婦女用之紅棉臙脂一張及宮粉一錠、其另一碟則注香油少許、及紅棉紙所捻成之燈花一盞浸油內、二碟相排置盤內、碟側爲曆書、上放蘋果二個、碟之後方、則列一小玻璃鏡、及「九合香」一枝、全福人捧盤至轎前、先將瓷碟內之燈花、燃點之、兩手捧銅盤、伸入於轎內、由碟上之燈光、照觀之、再舉小玻璃鏡照轎內鏡、照畢再用曆書及「九合香」向轎內擧薰之、此種典禮是名曰「照轎」其意即逐去轎內一切不祥之邪祟也、此種禮節、在北京、滿人與漢人皆相同、惟皇宮內皇帝大婚禮、稱之曰「熏轎」熏轎時所用之香、爲西藏貢進之「藏香」彩轎出發時熏一次、及彩轎至皇后邸、在皇后陞轎前又熏一次民間之滿漢人、則無此制也、滿漢人照轎畢、乃又舖設洞房內之喜床、其名雖曰「床」而滿人則爲磚砌之土炕、皇宮內則爲暖閣之寶床、然不論爲床爲炕、其於床炕上、舖設褥及繡枕、則皆滿漢相同被褥之方向、則皆以當日喜神之方位爲背向、故喜床上之被褥、是橫是斜無一定也、担任舖被之責者 必選夫妻子孫皆全之婦人亦名曰「全福人」、滿漢人皆如此、惟皇宮內任舖被者則爲奉旨欽派之命婦(大臣之妻)帶領內務府之女官舖設之、被褥舖設畢、自此床上不准空無人必選四位全福婦人、雙膝坐於床炕之四角、其名曰「壓炕」其皇宮內、則無壓炕人、而用命婦四人、於喜床之四角、各安喜字如意一柄、蓋至尊之御床、無臣妾蹲坐之理也、洞房舖設畢、乃舉行「熏蓋頭」禮之舊俗焉

蓋頭者、乃三尺餘之方形紅綢帔、其裡爲黃色、紅幅上繡龍鳳、四角垂二尺餘之黃穗、乃新娘乘轎時、用此蒙覆其首者故名曰「蓋頭」、滿漢人、皆於新郎家的洞房內、以四位全福婦人、各執一角一人持九合香自下熏炙之、熏畢、即包裹於紅帔內、由送親婦人、携童子命童子提此帔、乘車至新娘家滿漢人皆如此而皇宮內、則皇后之蓋頭、與皇后御用之「同和喜袍」及「雙喜字如意」等、皆與熏轎熏蓋頭之藏香、由奉迎皇后之命婦、携至皇后邸第中、不用童子也、新娘乘轎至新郎家、未出轎前、新郎先向轎作擧弓射三箭、名曰「射紅煞」射畢、始起簾扶新娘出、新娘未出時於門檻上設小馬鞍、鞍之左右置蘋果、鞍上鋪紅毛、紅毛之長度、則自門檻起、直至洞房內之喜床上上所述、滿漢人皆如此、惟漢人新娘出轎、接扶新娘之全福人、左者以「寶瓶」交新娘左手令抱之、右者以照轎之二蘋菓交新娘右手令握之、步行至天地神案前、與新郎向謝天地神、所謂「步步平安」者是也惟滿人有蘋果無寶瓶、而另有尺許長之小木棍八根、以紅繩捆紮之、名曰「八根柴」交於新娘左手令抱之、其皇宮內則有寶瓶、瓶內所裝爲珍珠二、紅寶石二、金錢二、銀錢二、金銀如意金銀錁、金銀八寶等亦各二、及少許之黃米及白米瓶爲木質而塗金、以紅綢封其口而用五色線捆拴之、漢人之寶瓶亦如此、惟瓶內物無珍貴者、漢人謝拜天地後、新娘與新郎、即登床並坐行合巹禮、惟皇宮與滿洲八旗人、則夫妻蹲踞於炕前之爐台上、舉行合巹宴、宴之菜有全羊、羊之前牛曰「烏岔」後牛曰「哈拉巴」其碗內肉絲於「拉々肉」黃米飯曰「拉々飯」酒用黃米酒、合巹宴畢、始登床、惟內府婚禮事例載、宮內合巹宴、除羊外、尙有豬烏岔、此則爲八旗之所無合巹宴必蹲地而用黃米飯者、蓋紀念關外遊牧時代之舊俗焉

里昂勃倫的婚姻觀

里昂勃倫是法國的內閣總理、他雖日常在忙迫的政治中過生活、却仍舊不棄掉他讀書的習慣、不拋棄他的筆桿、有許多政敵議笑他不脫書卷氣、一世也不能成就事業、然而事實所表現的、不論地位政或是外交上、他都有了相當的成功他是個犀鍊的政治家、亦是個廣泛的著作家、在這時候、曾經寫過一本「婚姻論」送給他的夫人、在這書裏、他發表了獨特的見解

爲什麼有許多人的婚姻會失敗呢?因爲大多數的男女在未預備結婚之前、便結了婚他們不知婚姻是什麼?也不知補救的方法

「依我看來」勃倫說在兩性關係中、一夫一妻制與多夫多妻制、都不是完善的解決兩性問題的方法、男女雙方均不能認一夫一妻、或多夫多妻是兩性間唯一的自然法則

「男女兩性最初都是多夫多妻的、然後、在大多數的情形裡、當他或他們到達一個發展的時機、他們在生命中到了一個階段、他們便有感於一夫一妻制了、在前一時期是棄舊迎新的臨時結合、而結婚則是第二期的自然表現」

勃倫的意見是在結婚之前多夫多妻的本能必須完全發揮殆盡、因爲不論是男是女年青時總不免要幹點風流韻事的

「因爲婚姻是安定的永久的、所以男女人們在結婚以前必須放縱一點過之慾慾的和冒險的生活、而有一日他會厭倦於無什止與經常變換於是他便要求安定的生活據說在先時他會極力壓制這種人想頭、但他經驗越多却越會生這種情形」

勃倫贊成男的在三十五歲、女的在三十歲結婚、因爲這時双方的身體均在强健的時候

勃倫認爲「夫妻不和合之最普通的緣故、是由於丈夫的疏忽、他忽於女人錯能抹殺的脆弱的含蓄的本質對於女人的性慾毫無經驗、昧然於性的機構的靈敏與困難、這些便是丈夫們所給予妻子的錯誤的來源

勃倫對於婚姻的基本觀念、便是下面的話:「在結婚之前、每個有理性的人、必須等到他有需要結婚的感覺的時候、倘使他或他根本沒有這種感覺的話、那還是不結婚的好」

現代日本風俗習慣誌

(六十四) 李心炎著

(未)葬禮與返禮

死了人時的葬儀、當然需要贈禮、表面雖爲應酬、實則應附其物或金錢、使得利用爲喪儀的一助、不負贈喪的原來義務、日本對收支贈喪禮後、有方贈送反禮之風、但雖有此風、在贈者方面不得豫期喪主的反贈、所以近來一般有識者主張廢止返禮、蓋因喪主旣贈其禮、必係親友、既是親朋、應對喪主同情、如果貧者困者不返亦可、勿以返禮而作經濟上的借入乃荷

不過、旣要返禮、應以所受程度之半爲度不要太多、但普通贈答、以稍欠或稍多於所受不要與受者同量、如果身分高貴爲顯者 由部下或貧人受者應多於受者 一二倍爲尙若貧困人、受到富有上司之物、宜以受者之半返之、或再少亦可過困時、不返亦不爲失禮、千萬忌諱過多而高出所受以上、藉免賄嫌

(申)不返禮可以救濟社會

日本人有一種 使人誇的風習乃忌喪者所受親朋喪禮、喪後不向贈主返禮、而將返禮金錢、寄贈與社會救濟事業、如孤兒養老院養老、濟貧之團體、使作社會事業之一助、還是因爲有贈必答、贈則又非適當故用此款、救濟社會、或公益事業、這實在是塲人誇讚的事情

五月之曆

滿洲一年中最佳的季節、最適於行樂、旅行的月分要算祝祭日最多的五月了

五月之平均氣溫 新京一四、五度、哈爾濱一四、二度、奉天一六、〇度、大連一五、四度、各地皆差不甚多、全滿已有初夏的調、在此溫度之下乃生理學的最快適的溫度

氣 節

三日—八十八夜、立春之後、另八十八日、謂之爲「別霜」各地皆於此時無霜、各農村亦入於繁忙期

六日—立夏、螻蟈鳴、蚯蚓出王瓜生、自此一日一日增加暑氣

二十一日—小滿(與立夏同亦爲二十四節氣之一苦菜秀靡草死、麥秋至夏天的情景已十足

月 相

四日—上弦

十一日—滿月

十八日—下弦

廿六日—新月

行 事

一日—興亞奉公日、安東神社例祭、鞍山神社例祭

二日—訪日宣詔記念日、康德二年四月 皇帝陛下御訪日歸還、是日渙發日滿一德一心之回鑾訓民詔書、康德三年之當日官民各機關舉行全國的記念日、並規定此日爲滿洲國之祝祭日

三日—(陰曆四月八日)—佛誕廟會(浴佛日)營口神社例祭

四日—第三回愛馬日

十三日(陰曆四月十八日)—娘娘廟會以南滿大石橋迷鎭山之廟會最爲有名

十四、十五日—新京神社例祭

二十三日(陰曆四月廿八日)—藥王廟會

二十七日—海軍紀念日

三十日(陰曆五月五日)忠靈塔春季大祭、端午節

三十一日— 建國忠靈廟春季例祭

五月之回顧

一日—(康德四年)重要產業統制法公布

二日—(康德五年)建國大學開學

三日—(康德七年)開拓團法公布實施

四日—(康德七年)開拓之恩人東宮大佐之胸像除幕式於佳木斯擧行

十一日—(康德五年)國家總動員法實施(康德六年)諾門汗事件勃發

十二日—(康德五年)滿德修好條約於伯林締結調印、(康德七年)阜新油田採油成功、開拓團法公布

十五日—(康德六年)北邊振興計畫發表

十九日(康德五年)皇軍占領徐州

二十一日—(康德二年)鄭孝胥氏故後特任張景惠氏爲國務總理(康德七年)新設興農部

二十五日—(康德三年)公定國旗揭揚之方式

補血强精丸

專治滑精遺精房事早洩陽萎不舉、腎衰精滑性趣缺乏思慮過度精神恍惚頭暈眼花、勤作氣喘四肢無力結婚之太早身体虛弱、自汗盜汗面黃枯瘦腰腿疼痛腎囊潮濕腎子寒涼等、凡係因腎虧所得各症不論新久均皆有效瞭之補腎經壯元陽生血液添精髓强筋骨補氣之藥也服買一試便知功效不虛謬矣、每盒一圓五角、半打七圓五角一打十五圓、外埠函購郵費免收滑精遺精一盒見效房事早洩性慾缺乏六盒全癒、藥款先匯須掛號

總發行 奉天城內大南門裡大街路東 新大陸藥房 (1)

敬告印刷業好消息

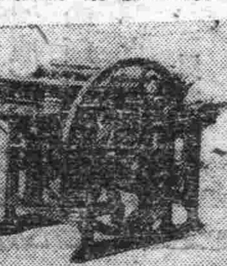

榮久鐵工所出品 諸式精奇印刷機

本所精造四六、八頁人力電力兼用印刷機器及手引式各刺機號碼機斜切機腳踏式打孔機等諸範機械凡印刷業應用書有種類繁多品質精良價値克已函購可嗥出品迅速備有見木函菜即寄仰印刷業者速爲選購勿失良機是荷

廠址奉天市工業區二馬路北迤東 榮久鐵工所營業部

百用百效 **心腹藥**

心腹病症 百用百效 多年胃病 信者得救

此藥專治 噎膈轉食 嘔吐酸水 時常扎膈 心腹膨悶 兩脇攻心 刺痛 及心口疼痛 心腹脹痛 積聚癥瘕虫積寒積 食積水積 氣積血積 肉積面積 因氣肝騰 諸般膨症 腹內病塊 以及肝氣不舒 消化不良 停食停水 氣滯血瘀 心腹一切病症速服 此藥 平肝順氣 開胃健脾 化積消痰 散瘀除瘕 去寒退熱 增進飲食 潤腸通便 消除煩悶 舒暢氣血 通暢百脈 凡係氣瓊食所得 等症 服之 無論老幼 積年累月者 皆能治之 百用百效

外埠函購檀不加郵費每袋壹元半打五元

總發行奉天大東門裏寨行胡同 **德春堂藥店**

龍西氏理肺丸

適應症 肺病咳嗽 痰飲咳嗽 風寒感冒 經年喘息 咳多痰沫 經冬咳嗽 節令喘甚 遇冷尤劇 痰中帶血 呼吸短促 夜不能臥 百治不效 速服本丸 奏效神速

特長 本丸爲肺癆病預防劑爲痰喘病新治療爲肺臟大保障爲積年累月痰喘咳嗽的大救星龍西氏理肺丸就是肺臟健康的新生路

定價 大二十丸 四圓 小十丸 二圓

招聘各埠代理待遇優厚備有簡章

全國代理店大連市總代理、西崗、德記全棧、安東、東益增遠、新撫順、義和謙、新亞藥房、遼陽、咸春堂、鄭家屯、德慶會、德泰順、和發義、德惠縣、奉天西大藥房、德泰增、久遠達、新京、耀庭藥房、春天藥房、義和大藥房、撫順市、信仁堂、哈爾濱、協和大藥房、老福春堂、培壽藥房、仁壽堂、同慶堂、大德堂、大育堂、瑞德昇、四平街、德馨亨、天德堂、下九台、積昇號、積昇和、永泰和、裕豐和、吉林、同和堂、雲昇堂、中西藥房、五洲藥房、鐵嶺、義和西藥房、四合堂、和發久、拜泉縣、吉慶昇、興盛公白城子、欣生堂、和泰順、德和恒、和發順、廣生堂洮南、永和堂、和發順、德慶仁、永和堂、王爺廟、和發義、普生堂、德慶育、蚌安縣、天生堂、青崗縣大成公、西豐縣、仁春堂、泰安鎭、永泰昌、雙城縣義昌德、三岔河、世一增、天和源、八面城、德慶同和發增、撫松、永和盛、東寧縣、同和昌、熱河圍場縣、基田大藥房、其他、各大都市、均有代理

奉天市大西邊門外 鴻育堂藥店出品 電話二·三三五一

華春照像館

本館:大連市平和街 電話三三六七二

分館:金州火神廟街 電話一六六番

書中是有黃金屋!

君早須讀萬寶書!

日用萬寶全書 三版預約

佳劇是久看不厭·名書是久讀不倦

時代激流的演進中‖世事使人會感到了:

‖迷惘‖憧憬‖荊棘‖頻繁‖

世人願‖整個‖解剖‖這矛盾的理想 這渺茫的觀念乎?

萬寶全書‖是人生旅途中援助你強化知識的標準尺·

萬寶全書‖是滄桑世海中增加你充份意志的水平線·

(備有詳細樣張·承索即寄) 振替奉天三七九八

全書五百萬言 分訂四大巨册 裝製華麗精美

實價國幣六元 發售預約期間、祇收四元五角

寄費二角六分 准六月底出書 預定同時截止

出書實售六元 預約請先付款 定單當即寄奉

預定處 奉天大東書局 地址奉天小北門裡

全滿書局均有預定

國防與外交

壯丁檢査感想座談會

國通奉天支社主開　紫　譯

佐藤中校 余深希望協和會員，積極的活動，但結局因民度之底下，以其他方法，終不能引起其興味，故仍以電影爲最有效

鳥越事務官 其後本部會使各縣旗市鎭，向各街村，配布像片，非常有效，今後將由村方輪流保管，於學校卒業式上，各廟擧行祭典時，或集會時則陳列而使觀覽之，檢査時則揭示於檢査場

本田上尉 使國兵法徹底之方法，亦可利用青年訓練，又可招集國民學校之生徒施以種種演說，使其歸家向父兄宣傳之

山内參謀 當自兒童時，施以壯丁教育

本田上尉 演說會上，如有要人演說最爲有效，如省方有高官至現地演說，則一般必能樂從

小山協和會員 去年協和會任主體，謀對指導者層加以宣傳，而使下部組織亦與徹底，乃開座談會，當時編成十數班，派遣於縣下，但其宣傳，僅正於指導者層，而未能行於下部組織，此雖因協和會職員，非常寡慢，但僅以二三人，無能儘備問題，實感不足，且其工作，須支給費用，始能收效，雖欲施行脚宣傳，但無旅費，以致無從徹底，其後由縣公署施以補助，乃開座談會

山内參謀 其次由第一回壯丁檢査之實況，見到之將來特應注意事項爲何

佐藤中校 關於壯丁者之受驗場須知事項，即使遵守通達書裡面記載之事項即可，但因有視力不佳者，以致不徹底，若在日本，因有假名，故無此等事，但在滿洲，似無良策，結局係有待諸村人之努力，例如向未剪髮者，詢以何故不剪髮，未讀通達者之裡面乎，則答曰先生余不欲入學校

駒井上校 以此次檢査之結果綜觀之，某地之合格者非常多，又某處則非常少，其原因乃與教育之徹底與否，有非常之關係，不合格者殊多之處，乃無學校施設之處，如國家從速施設，講求教育之方法，則將來優良之壯丁，自能產出，其次學力方面，如縣市村方面，對當校卒業者互相連絡，與以明瞭之證明則不容其作妄言，體格方面，在滿洲國中，一般對體位之向上，多付之等閑，宜按其氣候，風土，施以適應之特殊運動法，似謀體格之向上，至家庭事情即如前述之多分家庭，於檢査上有種々困難，宜考慮其指導方法

鈴木上校 今述之分家之傾向，且非常增加壯丁中多有娶妻生子者，此蓋因種々關係及風習，而不得移於壯丁檢査後結婚，其次乃衛生官所述之農村方面對衛生思想之普及施設，非常疲弊，並多有不克入學校者，當局者考慮此種情事，乃爲目下之急務，並指適地位之上部人員，須首當宣傳指導之衝

于上校 所言極是

今園小將 其勵聽受檢者，志實可嘉，但尙須使其明瞭徵兵檢査之嚴職，以及服裝，身體之淸潔，蓋頗有汚穢不堪，臭氣難聞者，檢査時頗苦之，其次爲體位向上之指導，如義勇奉公隊，地方靑年團等，組織日漸完備，則其體位向上之施設，亦可使之實現

山内參謀 倘有其他應注意之點否，其實我等，已對徵兵檢査之指導，非常苦心矣

小山協和會員 曾關檢査合格之決定要素，第一爲學力，第二家庭之狀況，第三體格，據此則生活富裕之子弟爲合格，若缺其一則不合格，體格雖強，然家庭貧困者，則不得爲國家之干城，且特別志願者尤受限制，此等社會問題倘有考慮之餘地

山内參謀 關於家庭狀況，不宜作如是想，雖以資產之有無爲準據，但須其家庭生活狀況，允許本人入隊者，方採用之

鳥越事務官 今山少校所言不差，蓋軍隊重在國民之素質，非有學力者不可，至體格本位於多移動性之滿洲尙早

小山協和會員 家庭狀況，體格，學力之三種，雖皆看重，但可否以體格爲六分餘爲四分之採點方法檢査之

鳥越事務官 此倘事　軍方已不問其程度如何，考大人三人，採用之亦無訪家庭狀況者爲甲

佐藤中校 此事如國兵法即可瞭然，所謂甲者，乃徵集其子，而無礙於父之生活者，至其財產等，則未載於國兵法，所謂乙者乃本人被徵集，後其家庭事情，或陷於窘境，地方官廳，須與注意者，是以我等於徵集後，則於壯丁名簿上，記載本人之家庭狀況，而注以需要軍事援護

並非不採用貧人，不過學力方面，則以小學校卒業以上者爲乙，而不採用無學力者，總之，家庭事情之財產上，無何云云，然學力方面，則在盛平縣盛山村，共檢査○○○名其中竟無一名小學校卒業者，但彼等之體格，則列於甲，擬欲採用，但不得不余錄爲內，一日雖檢査○○○名，但殆未採取

鳥越事務官 鄉村皆有缺點，但係根國據之部落岳地帶，衰頹已極之處，常苦於食糧問題者充兵之青年中，無學者占非常多數，此等無學者，概皆欲入軍隊，而造成優秀人材，但無學者，不能採用，至爲可惜

佐藤中校 誠堪同情

駒井上校 學力乃最要之條件，至貧困乃不過程度問題，除必須本人扶養者外，多有雖貧困，而自稱學力優秀者，而問訪採用者

鳥越事務官 其父母已至老齡，本人爲其家庭之中心人物，如被採用，則家庭發生困難，若此者，雖有財產，但亦不用

佐藤中校 合格即與徵集，則將來困難，但實際上，家庭生活困難者，已有規定謂，合格後，一週以內如呈出請願，則可免除兵役然此等除以救護法猶不能救護者外，大體採定爲乙

本田上尉 今小山君所說者乃其較優者

但三要件中，有一爲丙，則其家庭事情，關聯而至又體格雖佳，若不如學校畢業，則將發生社會問題，日本爲義務教育，故不同於此

山内參謀 結局，將來無學識則不能生存於社會，故此爲社會問題之尤者

本田上尉 其次爲砂眼問題檢査時，曾有二名，以手術治療，而來受檢者，其餘患者甚多，對此，須於事前，促其治療

今園少將 地方之衛生施設如能普遍，則砂眼即可減少，但以今之狀態，倘爲勉強，蓋體位宜視爲國家的施設，與壯丁檢査之體格最有影響

黑澤少校 雖未全般統計，但習慣性之脊柱彎曲，及骨盤傾斜者甚多，都會較少鄉村爲甚，蓋與桌椅有關，桌向此而椅向彼，且置桌椅於土地上高度不等，自然影響於身體，此習慣性之變形，乃成此種不良之發育，故將來之國民教育，此爲重大問題，希各方與務與以考慮爲要

佐藤中校 此種椅子，余感其過高，宜製造較低，而適合於兒童之身體者，蓋滿洲國，一般之椅凳，概爲過高，以致脊柱彎曲，今後須逐次改善之

黑澤少校 又工場之施設，亦能左右適齡者之體位，施設良好者，其勞働者之體格，亦非常良好，其惡劣者，則反之，既與壯丁之體格有關，則宜向工場主要求其改善

邢司令官 今日由主辦者之國通鈴木先生，招開談會，國軍各關係方面諸位，於忙迫之際蒞席，實爲感謝，徵兵官或此次担當檢査之各位，報告之經驗並結果，諸爲將來檢査上，最有用之材料，並將來尙望使國兵法，徹底於民間，並再蒐集國兵法之知識爲要，又可爲諸君之參考者，即行政機關之末梢機關，動輒謂，徵兵事務，乃國家之事，非余個人之事，第二拜聽種種美談之下，又感及國民或適齡者層，對此國兵法，尙有認識不足者，故對此國民應負担兵役義務之義務，尙須使民間與以徹底認識，其尤甚者，即高官之子弟，均有力者之子弟等皆以口頭，自稱已理解國兵法，但檢査時仍以種種手段，希圖避免，最爲惡劣，此外當有多數未徹底者，希各位努力與新聞界連絡，謀國兵法成績之向上是幸

鈴木支社長 且長時間，拜聽有益之淸話，謹致謝意（續完）

德軍醫爲捕虜英航空兵療傷

痴人之夢也能實現
日本完成 內鮮海底隧道（上）

爲完結日本內地至朝鮮大陸之關釜海底隧道，飛躍的應付確立興亞交通新體制之要望，樹立土木日本之聲譽，開於擱誓世界最大海底隧道之科學進軍，宮崎技師以下國鐵精銳一行調査先發隊，更得到熊本工事事務員所之應援，並行整備調査有名海之態勢，調査陣總帥鐵道大臣官房研究所技渡邊貫理學博士案於月之六日，由東京出發西下，開始本格的調査世紀之隧道，在五月蒼空之下由北九州的一角，踏出歷史的一大巨步，內鮮隧道宇垣一成大將大朝鮮參謀長時代，由於國防的見地遂已強條，以來更得到歷代朝鮮總督與內閣之支持，由昭和九年夏季更爲世上之話題，但支那事變之勃發，高倡大陸飛躍的發確立以內鮮滿及支那大陸一環之運輸交通，故認爲內鮮交通動脈之朝鮮隧道，已成爲時代的要求

渡邊貫博士夙注目於此點，歷多年之苦心研究，遂在事變前之昭和十二年六月廿六日於大阪報紙上發內鮮隧道私案，對於關門隧道成否實乃疑問，當時値不過紙上空談，在計畫當初亦冷笑爲痴人之夢

博士當時發表之內鮮隧道案豐臣秀吉以朝鮮征伐本陣之肥前名護屋爲起點，自對馬，壹岐之島，巨濟島至馬山，於朝鮮大陸連絡京釜本線之三浪津，計畫海底距離一六〇公里，工費一公里三三五〇萬圓，總工費九億圓，工期十個年，實現後內鮮間，關釜連絡船所需時八小時，短縮至五小時，次

十三年十二月廿日

當時鐵道省鶴越建設局長，岡田計畫課長，佐藤工事課長計畫

△第一案 唐津—壹岐—對馬—釜山

△第二案 唐津—壹岐—對馬—巨濟島—馬山之二個豫定路線，總工費十五億圓，路線總延長一六日公里，調査費百萬圓

而關於內地起點，以當初下關爲起點

俟關門海底隧道完成之際，變縮九州至朝鮮間之距離，增以唐津爲起點，利當海中之岩礁，分類調査唐津至朝鮮間，一應決定，作爲國鐵案之最初發表

當時堀越建設局長，因內地側與朝鮮側地質不同，工事豫想定必最難，限於海底無有龜裂，以現在日本之隧道掘鑿技術，決不能不可能的者

等向朝鮮海峽征服　挑戰宣言，繼於該月廿三日派渡邊博士赴唐津附近一帶海上調査，但據博士於關門發表於關門隧道調査時，並用西村式豆潛水艇，動員挺若朝鮮海峽與玄海灘之海底打探，而劃區域

△第一期 唐津—壹岐間二五公里

△第二期 壹岐—對馬間五〇公里

△第三期 對馬—朝鮮間五〇公里

乃爲博士多年之發明，樹十萬倍之水中發動計，敢行弔性波地質調査，由海軍水路部借軍艦二隻，所需調査期間二個年，內鮮隧道由於調査方法漸至具體化

博士主張以海底地質調査有力科學兵器，採用弔性波在實調査，自昭和十一年以來宜擬次試驗關門海底隧道路線之大瀨戶海底地質調査設海底炭田之炭層調査以及東京至下關間彈丸列車路線之丹那隧道地質調査（未完）

國防科學 玻璃之防力彈

關於本研究　必須行以基礎的實驗、達布爾軟比基爾，以種種厚種玻璃，每秒七七〇米速度衝突時，即知道玻璃破壞狀況，以很厚玻璃板的確是可抵在槍彈貫通後孔的直徑及其周圍之龜裂部分，倘須加以研究，實際其反面的破壞更大，請見寫眞即可明瞭，關於此項有相當理由，暫且不論

而對於以多數極薄厚的玻璃板貼合一起，其配貼之玻璃一且槍彈衝突，其結果如何，在此時狀況稍爲變化

如第四圖以種稀厚的玻璃多數合在一塊，總厚約一〇〇耗之玻璃板，以每秒七七〇米速度之槍彈，能衝突玻璃的監面

見圖即可明瞭，由兩面破壞飛散的量，甚厚的玻璃小塊以一耗玻璃貼合時，成績最好，如所周知，雖以唯一玻璃板衝突槍彈時，薄板的貫通孔及龜裂之部分等小

可是薄板是無用的，總之有相當厚量爲宜，但是最好厚（九耗）若是太厚，亦是無用的以上每一塊玻璃內的

玻璃板皆同一厚而總厚一〇〇耗者，其構成璃玻的厚，由射擊面向裡面的漸增漸減及由兩面的漸增，漸減，若加以配列，而防彈效果的變化，即如第五圖所示

關於玻璃的排列，破壞狀況因何不同

是在學理上有非常深的興味，在道理上以如（B）的配列，即在槍彈直接衝突的面，以較厚的玻璃，其反面較薄的玻璃之配列方法，是最有防彈效果的（續完）

養由基　有百步穿楊之能 — 凡咳靈　有止咳化痰之妙

養由基　能報楚王之仇 — 凡咳靈　能解嗆咳之苦

養由基　震猿猴鬪名傷胆 — 凡咳靈　善鎭咳唯一全能

養由基　逡箭法傾心服驚 — 凡咳靈　治嗓痛又止喉攘

養由基　絕技神射聞於列國 — 凡咳靈　獨門止嗽名揚滿洲

最新發明　凡咳靈

對於諸般咳嗽之症無論新久咳嗽如傷風咳嗽氣管發炎喉痛喉癢失音等症請購一二瓶便知比賽之不弱耳總發行所

奉天市鼓樓南大街路西　五洲大藥房

各埠藥房均有代售

凡咳靈定價每瓶壹圓 打拾圓

外埠函購郵費歸敝房担任

消炎 止痛

巴布劑

碍痾好司（エキホス）

碍痾好司敷貼以後，得改良局部之血液循環，減輕充血與疼痛，消退腫脹，並吸收其滲出液，故對於炎症性疾患，有濕布療法以上之效。又本劑敷藥一次，得保持相當長時間之効力，故其交換次數亦不若濕布療法之繁。

【主治】

感冒、肺炎、氣管支炎、咽喉加答兒、肋(腹)膜炎、扁桃腺炎、神經痛、僂麻窒斯、腰痛、火傷、齒痛、百日咳、跌打損傷等

對於結核性肋膜炎・腹膜炎淋巴腺腫（瘰癧）等症，如能應用例阿可兒・碍痾好司，其效益佳。

（詳細備單　函索即寄）

總發售處　株式會社 武田長兵衛商店　株式會社 鹽野義商店

製造處　二巴合名會社

各大藥房均有經售

AM-6T

解救五淋

徹底除濁　絕不復發

鹽野牌　五淋拿根片

「五淋拿根」片爲有二個Sulfonamid（硫彷亞密度）基的最高級治淋劑，對於淋菌之作用，不拘亞急性慢性，極爲迅速而且力強，通例按四日間之內服即可停止分泌物，澄淸排尿，使局部鎭痛消炎，實爲向來所有各種治淋專葯所不及

【包裝】二〇片　一〇〇片　五〇〇片

製造發賣處　株式會社 鹽野義商店　大阪市東區道修町三丁目　奉天大和區

SU-B7

鼠害及其驅除法

協和醫院長　王國楨

鼠是世界上最普遍存在的一種動物、凡人類存在的地方就有鼠類的存在、鼠的種類雖然繁種不一、牠們多是蟄伏夜出、專能肆害

自古有鼠竊狗盜呀、投鼠忌器呀的話、可見古人已飽受其害而欲驅除牠們了、如在夜間黑暗正是人類夢入睡鄉之際、牠們就要乘機出洞大肆損害的工作、或咬衣服、或啃木器或盜飯食或盜粮米、凡一經人們不能注意到的地方、牠們都能走到、尤其倉庫所在的地方、更是鼠類適合於棲止而猖獗爲禍的地方、損害程度比在住宅更是厲害、其他如極汚穢的地方、如便所暗溝等地、也免不了牠們的進出、可說鼠類是無所不至無微不入的了

因此更可知到鼠類爲害是如何無地不害了、以上所說的鼠害、雖然家々都有、處々難免、害的程度如何擴大、不能詳細計算出來、這不過僅是物質上的損害而已、還有較此爲害更厲害更可怕的、那就是鼠能害人性命了、也許一聽鼠能害人性命的話以爲笑話、其實鼠不單能害一個人的性命、且能同時害多數人的性命呢！

（一）鼠與鼠咬症、人體若被鼠類咬傷、或被鼠爪搔抓一下就有發生鼠咬症的危險、起初惡寒發熱、起間歇熱樣的發作、局所炎症淋巴腺炎及發疹等、此症雖然使人體痛苦、猶屬於輕者、不致於奪人性命還有更厲害如鼠疫的、這才是可怕的

鼠與鼠疫、鼠疫西名爲百斯篤又名爲黑死病、這本是鼠類的疾病、由流行而傳染於人類的、於傳染病中本病爲極猛烈而危險的症候、患者百人要百人死、患若千人要千人亡、能治癒者極屬稀有罕見之例、危害人類的性命往々由一人而全家、全村、甚至於一區域被鼠疫而全滅了、就以現今醫學進展到高度的情勢下、對於本病、也是束手而無根本救療的有効方策、僅能對症投藥而已、雖然經過了許多醫師而熱心的醫學者、研究了許多年、探討了許多次、僅能確定了它的原因傳染的徑路及辨出預防的瓦克淸而已、對於已患本病的患者、竟是愛莫能助、眼看着得任其死去、這是多麽可怕而可恨的傳染病呢！

鼠疫的禍害、不單極猛烈極危險、而且流行的區域極爲廣濶、自古即有鼠疫的存在、它的發源地是亞細亞的喜馬拉牙及阿爾泰山脉、屢次侵入歐洲、特別是自一三四六年一一三五一年間、稱作黑死病而奪喪了二千五百萬人的性命（約估當時歐洲住民四分之一）其后一五一一七世紀間、時々也有流行、不過自一八世紀、歐洲雖過去了此症、而在發源地的亞細亞、還不斷的猖獗、發揮其暴威

本病常以文化落后的地方爲中心、或由海上船舶的交通或由陸地車馬的往來、傳播其病菌、運送其病毒、或大或小或擴或狹的時々在流行着、本病流行的區域如下

第一中國西南部的雲南地方、自古即有此症常在山鼠間流行、土著民族或由打獵或由接觸此等鼠類而感染本病、屢見不鮮

第二喜馬拉牙高原地方、一四世紀的流行、及一八九六年孟買地方流行、皆從此地發源、同地土人、常若知到了多數鼠族的倒斃多預知本病要流行、遂即移動而避難於他鄉

第三中央阿弗利加、即勞貝兒特考赫氏、所發見本病的所在

第四阿拉伯至及梅所賽特米亞地方

一九一〇一一九一一年間、於滿洲國曾發生過猛烈的鼠疫流行、當時如哈爾濱長春奉天一帶地方、傳染極速極廣、往々全家全村爲之全滅甚至於無人敢去埋葬、屍體纍々、棄於道路野地、約奪害了五萬人的性命、至今想起猶不寒而慄、當時還不知何等觸目傷心呢

（未完）

家庭

日常食物的分析　及煮時所需要的時間

人類身體的健康、全是依賴着食物中所含的滋養、素而發育、造物者的賜與天然物和人造物都含有數種營養素、如肉類、穀類、蔬菜類、乳汁及卵等、都是常吃的食物、以備助身體日常的消費和幫助發育然而當烹調食物的時候、第一要注意食物中的成分、對於飲食的配合、不但能得着充分的營養料、和鮮美的滋味、對於經濟方面尙可得着很多的利益、比如能把豆腐代替肉類、以豆腐漿來代替牛乳、吃齋的人不正是如此嗎？滋養分可以說是和相同而價値却是相差懸殊、所以不論是對經濟方面或對於營養方面、必須知道食物中的成分

第二要注意的是煮食物所需要的時間、食物如果煮的時間過久、則足以減少食物內營養的成分、並且不容易消化、然而食物煮的時間過少、也有缺點、那就是不能殺盡了食物中的各種微生物、是有生病的危險的、所以烹調食物所需要的時間、實在是很重要並且應該注意的事項、現在把在家庭所常用的食品、就所知道的分析其營養料及煮時所需要的時間如下、以備供給家庭和飯店作小小一點參考

要詳細的考察食物中所含有的滋養素如何、如果明白了其

品名	水分	蛋白質	脂肪	炭水化物	纖維		所需時間
	瓦	瓦	瓦	瓦	瓦	五	
白米	一三·一四	六·九六	〇·一四	七七·三六	〇·四〇	〇·三〇	二〇—二五分
小麥粉	一四·九七	一一·七〇	〇·九七	七一·〇三	〇·七六	〇·五七	一五—二〇分
羊肉	五三·四〇	一六·六〇	二八·六〇	〇·五〇	—	〇·九〇	二—三時
牛肉	七一·〇〇	一九·九〇	七·七〇	〇·四〇	—	一·〇〇	三—四時
豬肉	四七·五〇	一四·五〇	三七·三〇	—	—	〇·七〇	二—三時
雞肉	七〇·一〇	一八·五〇	九·二〇	一·二〇	—	〇·九〇	二—三時
鯉魚	七〇·八〇	一八·九〇	〇·八〇	—	—	一·三〇	二〇—三〇分
豌豆	一四·三〇	二三·四〇	二·〇〇	五三·八〇	六·四〇	二·二〇	二〇—三〇分
葱	九一·六三	一·四七	〇·〇七	四·三三	一·〇六	〇·四四	四五—六〇分
茄子	九四·〇〇	一·〇〇	〇·一〇	三·一〇	一·二〇	〇·三〇	一五—二〇分
蘿蔔	九四·六〇	〇·七〇	—	四·七〇	〇·五〇	〇·六〇	一—三時
豆腐	八九·〇〇	六·〇〇	三·一〇	一·一〇	〇·一〇	〇·七〇	一〇—一五分
馬鈴薯	七六·八〇	一·八〇	〇·一〇	一九·一〇	一·四〇	一·〇〇	二〇—三〇分

以上所舉的爲平常所進的食物、假設選擇適宜、分析清楚、時間恰當、則對於人的健康方面是有很大的益處（完）

養鷄的利益　可以補助家庭經濟

從事家庭副業、我認爲養鷄是最有利益有趣味的事、尤在當前物價騰貴之際、即以鷄卵一項說、市價每圓只能買到三十幾個、還有時品質惡劣、或保藏幾日漸見腐敗、欲得新鮮的滋養品、非自己養鷄不可、並且家庭養鷄於所得的副業外還有許多無形的利益、譬如每日管理養鷄事業、可以養成有規律的生活習慣、如晨起後預備飼料、打開鷄舍、分配飲食、同時清理鷄舍及運動場、另將鷄卵與鷄糞分置二處、中午、預備鷄食、午後喂食菜一次、傍晚關鷄入舍、再將運動場掃除潔淨、每日循序動作、在不知不覺中、便作了許多有益身心的自然運動、對於身體健康上進益匪淺

兒童尤宜養鷄

家庭中如有初涉學校的兒童、在母親的監督下、使各養鷄數頭、於家庭教育上也有絕大的利益、大凡兒童最喜愛生物鷄的羽毛顏覺美麗、這種事業不定願意去作、最好的方法是按照兒童的年齡、予以相當頭數的分擔、作爲他們的財產由父母教導飼育的方法、在課暇的餘暇、各分職界、各盡職分、處置一切養鷄事務、小心謹愼中希望將來產卵可獲得無窮的利益、在勞作中發生無窮的濃厚趣味、並且、以所畜之卵變成金錢、可作自己的教育儲金、譬如每日產卵三個、合現價一角餘、每月就能收入三圓四元、其中除去食料四分之一、純益約在三元上下、一月間可積得三百元左右、讀書問題可以高枕無憂了、由此看來、家庭養鷄不僅是家庭生產副業、即對兒童也能有四種絕對的利益

（一）使兒童每日有規律的動作、可養成一種良好生活習慣

（二）利用課學餘暇、作有益之事、不至浪費時間

（三）使兒童愛生備諸物概念知金錢可貴

（四）使兒童知生物可愛、生無限的優美情感．

初步養鷄常識

兒童養鷄、利益雖然很大、仍須成人的教導才能成功、在有經驗的家庭中自不待言、而無養鷄經驗的、難免幾番失敗至挫去兒童的勇氣、大凡初入手養鷄的可以購買已經成育的雛鷄、或孵化後將到三月的中雛最爲安全、若購入巢雞、漫無經驗可以作成的、稍有不愼損失頗重、因爲孵化這件事自行孵化、其手續繁雜、不是是艱難的、孵卵前必須先檢查卵的新陳大小雌雄、這些都要靠着養鷄的經驗而定、並且巢雞尤難選擇、在專門養雞的尙可藉種種器械、但普通的家庭大多不能如此設備、所以初入手養雞以購入成雞最爲妥當

選擇鷄的種類

在各種鷄中、最有溫柔性質適於卵肉兩用、且足爲巢雞者以克琴種爲佳、橫斑拍萊斯毛克種雖然也是良種、但在雛時不似克琴種的容易管理、至白色雷格哈種、阿克納種米諾加種、性質均粗暴、不易馴養且產卵不按一定的規則、生活不按規律、嘗予養雞人種種的困難

種類選好後、飼養的方法可先購雌雞十一二頭、其中置雄雞一頭、擇庭院中空地一段充作雞舍、四圍支上細竹、或圍鐵絲粗疎的鐵絲網、另擇一塊地作運動場、平時於飲食掃除等事皆有一定的規律不可稍怠、十一二頭雞每日平均可得卵六七個、對於雞的性情熟習後、管理自然容易、趣味日增、也可添購其他種類的雞、自行孵化二三年後雞可增至五十頭以上飼養者在院中看着這群小生物東跳西撲、自有一番田園的樂趣

飼養鷄的利益

日本鷄卵缺少、據調查每年從外國輸入鷄卵的價格、約計三百餘萬元、後來提倡家庭養鷄甫及一年、輸入量大減、於此可見家庭養鷄的重要性、大凡家庭間多以鷄卵爲重要食物、市場得的、品質多不如自己孵化的良好、並且近時鷄卵的價格日漲、農業國家的現象如此、多半是因爲輸出過多、唯有提倡家庭養鷄、一方在家庭間生出許多利益、另一方面還可調整國民經濟、平抑鷄卵的價格（續）

家庭生活實鑑（八）

王榮之

性質要和平中正、當知一兩之預防勝於一斤之後治、寧捨金錢勿捨健康、萬事俱有節制不使牙齒腐敗、去迷信絕憂慮不使失望之念入我心、爲人已之健康努力經營、以健康之要理教人、健康之珍寶、爲人生成功之基礎

節「家庭需要按摩術」

論到按摩術一層、不但是家庭需要、社會需要、個人更需要、非但有增進健康之功、且有療病之效！提到按摩術！不能不論及其史略之大意、以便參考消求之也

—按摩術之史略—

我國之按摩術、爲世界最早者、如漢書藝文志、皇帝岐伯按摩十卷、至今可稽、考之史記、此術先於希臘千餘年、唐書之百官志、有按摩博士、按摩師之職、至有果效、凡人體之一部有疼痛、或緊張等感覺以手壓迫之、揉擦之、則減輕痛苦而愈之也、友邦日本昔有按摩博士、及按摩士與按摩生之官、已見於古書、後德川氏之中葉、有香川秀庵氏、香川氏至原氏、皆從事此術、力爲研究、復有三三佳書問世、然此術之手術日漸進步

—按摩之效果—

按摩術於肌肉、筋骨、呼吸肺部、腦部、靜脈管、皮膚、等均有相當之益處、能解除疲勞、能治人之疾病也

—按摩之種類—

按摩法、揉撫法、壓迫法、揉捏法、搖轉法、叩打法、振搖法

章「家庭衛生」

節「家庭看護衛生」

疾病人所難免、服事有當、雖可死之症亦能告痊、服侍不當、雖不能死之症、往々喪命、是故病人生死關頭、全在家人之侍疾善否

試熱　侍疾者、試其熱之升降、每日之情形以定其輕重、忽升忽降、或升而不降、侍疾均宜着意以試之耳

診脈　於試熱之外再看其脈搏之遲速如何、或過遲或過速脈之跳動速亦因人而異、男子之脈每分鐘七十二次女子可八十次、初生兒百二十四至百四十四次、六年兒百〇五至百十五次、二歲至六歲九十至百〇五次、衰老者較平常人爲緩

驗呼吸　病者呼吸之緩促、亦不可不知也、常人每分約呼吸十六至二十次、嬰兒每分約三十至三十五次幼童二十至二十五次　察病者以手按胸腹部數之

五官　查病者之五官或男光、或眩暈、或瞳人放大縮小、耳有重聽、鼻舌不知香臭、不辨苦甘等

聲音　聲有輕清重濁或啞不能發或氣力不續、或聲尖銳或粗糙等

舌　或乾或生苔、或黃白、或紅熱、或劇痛等等或惡臭

喉　或扁桃腺腫、或喉中紅腫、或有白斑點等

牙齦　或流血或腫或疼等

嗽　咳嗽有乾嗽有帶痰、痰或黃或白、或膿形或泡沫、或血絲均當察知

食量　每日或每餐計其食量之多寡增或減

嘔吐　察其色其味是否惡臭膿淡如何、均宜記錄報告醫師

小便　次數、顏色每晝夜之量如何

診室

（問）敝人現年四十歲、自幼就商、因睡眠不得充足及過慮於十年前患失眠症、至今心緒紊亂、展轉不眠、苦不可言、而體不瘦面不黃、胃口如常、於二年前失眠加重、晝夜不寧以致精神恍惚、如臨深淵、後經西醫診治、服（ブロムカリ）苦味丁吉、每日三次服之、就寢前再服（アダリン）四五片今已恐怖之狀皆愈、獨不眠症仍無效愈常、服（アダリン）勉强睡眠亦不深舒服、久服能否無害、乞指教或另示一救濟之法、則感德無量矣

孫子胤候教

（答）子胤先生鑑、據來函中所云之症狀、係神經衰弱性之不眠症、但因患得日深、而病勢較劇、如徒持藥物治療、還難收捷效、其治療方針、有五（一）原因療法、蓋凡精神經衰弱之患者、總因心身過勞、或嗜好過度之所致、故必須除去一切嗜好、而使心身保持安靜、是爲至要（二）衛生療法每日早晚要有適度的運動、（三）每日必要有相當之營養性而使腦力增健、如カルシウム劑碘ビタミン等（四）須要往醫院每日施行、理學療法如水治療法、光線治療法、電氣治療法等（五）藥物療法、宜以鎭靜劑及催眠劑用之爲有效、若只用催眠劑、持續日久、則發生種々著作用、於精神及身體上、頗爲有害也、鎭靜劑之藥方、如臭素加里一、〇瓦、臭素ナトリウム一、〇五瓦、臭素アムモニア一、〇五瓦水一〇〇瓦一日三回、食后服用之、催眠劑則用アダリン〇、五或ウェロナール〇、五及ルミナール〇、五眠前頓服之、其他則宜常用石炭劑砒素劑、キニーネ劑鐵劑等、强壯劑、注身或內服之可也

大連市聖德町公濟醫院長　醫學博士　賈雨田

△小金丹之功用

問：啓者、敝人現年十九歲、於三月前覺着左方脇骨作疼因爲求學在外、不便治療並且未感痛苦、故未醫治因此痛疼約有一個月之間後來於不知不覺之中已經好了、不料半月後又在疼痛之處、發現一個疙疸形如鷄卵、不紅不腫、亦不覺疼、然仍不以爲病、寒假返里、將此病訴之家父、遂命余去泡子治療、現在又經半月之久、所服之藥均無效、恐怕長此以往、並非善病、將來前途有礙、現正呻吟病榻中、伏乞大醫士賜我良方、有生之日、皆報德之年、臨筆不勝翹盼之至

遲還待教於泡子驛

答：以上所說之病況、因爲不膿疼的關係、或係流注性的瘰症、驗方新編上的小金丹和子龍丸的二個藥方似爲對症之藥（大藥局家均出售）小金丹每服一付元酒送下日兩次、子龍丸每服二三分白水送下、日服一次、但子龍丸均係劇毒藥配製、配製適當、服有大效、否則須要愼之、最好先服小金丹爲妙

漢醫、張文熙、解答於西崗長安街醫室

家庭問題解答

表弟聽妻言　不報撫養恩

文俠先生台鑒、久閱貴報之家庭欄、關於家庭紛爭或呆男女、種々不能解決事故、得先生指迷降途者、不可勝數、閱報之際、必定先閱家庭問題解答、長此以往、實屬令人五體投地、鄙人今日不揣冒昧先生指一不歸之馬、則感德無涯矣、鄙人二十一歲、弟々八歲、嚴父逝世、家母孤苦度光陰、因苦艱難、不堪言狀、吾母家有一年高七旬外祖父、並有舅父舅母二人弟二人、不料禍從天降、於民國九年九月、本籍發生鼠疫吾舅父正當三旬之年、也是難免於禍、於該年九月十三日逝世可嘆家無隔宿之粮、焉能殯葬亡人、多虧吾母念及同胞之情求親告友、不使尸骨暴棄郊外由此以後、吾外祖父率媳並孫二人苦度歲月、因家無產業不能維持生活、逾二年、大表弟六歲、二表弟三歲、由親友調說、萬不得已、將吾舅母另嫁與他人爲妻、因二表弟幼稚暫由舅母領去撫養、十年後歸宗、共得彩證金壹百圓此款歸外祖父所有

吾外祖父持此款到鄙人家中、與家母核計、因家中無人持衆飲食、擬全家搬來同居、求吾母撫養孤祖孤孫、吾母因血統關係、萬不得已、只得允許、翌日吾外祖父用一農人、挑着一筐、一頭挑的擴品、一頭挑的表弟、入門後吾母放聲大哭、哭的是老的老、少的小、自己尙有無父孤兒二人、雖鐵石之人、也爲流淚、無奈忍痛到所轄派出所將戶口報上、是年鄙人正當十五歲、在〇〇社會習商、一年所得薪金十圓、辛力金五圓、一年除化尙餘金十三圓五角、如數送家維持全家生活、吾弟十二歲、正在初等科學校肄業、自外祖父進門同居以來、生活更加困難、第二年將吾弟學業停止、託人送至鐵工廠習藝、可嘆不到二年、被鐵水澆在腿上、輟業回里、表弟八歲、吾母又須託親友送至〇〇孤兒院讀書、天資聰穎聰厚、高等畢業後、無力升學、又託親友薦至某市五金行習商、不到二年、深得櫃政青睞、又轉至某市充當副經理、表弟將々抬頭、外祖父八旬零六逝世、嗣後吾母又給娶上媳婦一切化消、皆由舍担任是年鄙人業已生子數人、媳內出自寒家、與表弟婦同居甚爲和美、家庭中亦很快樂、不料翌年表弟奉命返里往家、其妻大各立門戶、表弟並未依從、堀告枕邊之狀、官及二姓同居、實非長久之策、不如另組家庭、誰回櫃後、潑婦大發其不良之態、每日惡言惡語、並兼精神失常、每夜神鬼齊至、大鬧特鬧、吾母無法、只得將他送至〇市〇號、自到達後、謠病脫退、百事如意、可嘆村女之虛榮心太高、每夜花枝般正所謂美其袍而高其履、可嘆吾表弟在未娶妻以前每年多々少々必捐家一點金錢、娶妻後、不但金錢不捐、可嘆問候老人之書信、亦無有一封、現在鄙人表弟手中能有一萬圓之邊、鄙人手中亦積萬圓之邊、最可嘆吾之胞弟、因表弟而失學、又因表弟而受病、現在成一跛足之人、同胞方面、決不能喪缺良心、決定禍福共之、但是吾表弟之戶口、尙係同居、並未撤離、照以上之情、是否得以三人同分、與人情法律有無抵觸、請文俠閣下詳細敎我、則感大德再世不忘

待敎人呂忠擧於奉天

解答

呂忠擧君　你表弟僅由令堂撫養同居子、以此他沒有和你們分家的義務、只可向他索取生活費及結婚之花消等款項、然而令堂當日毅然決然奉養令祖父撫養令表弟純粹出於「孝友」二字、並無望報之心、你家若能生活、一個恩人作到底、不必算舊賬了、此恩此德、他報與不報、付諸「良心」二字可也

（文俠）

問者注意

一、本欄向須另寫眞實姓名蓋章（署名隨意）但邇來投稿者多疏忽殊屬非是

二、來稿過多、無暇細閱、須將其大要以最簡單明瞭之文字寫在文首、字跡須淸楚、草闘紙不可兩面書、違反以上兩則者、恕不刊登

胃腸良藥

偉大商標 表示著 純正藥效

胃活爲陸海軍合議製劑（政府註册爲證）向爲軍界秘寶 後以出而問世 推行竟及全球 各界承認爲獨特之胃腸藥 惟爲普及起見 售價又特廉

—主治—

隔食・胃弱・胃炎・胃痛
胸隔・癥悶・惡心・嘔吐
食積不消・酒醉・宿醉
食物不進・吐酸・噯囐
膨脹以及小兒吐乳等症

【藥價低廉】小・中・大 三號均備

各地藥房 洋廣貨舖 均有出售

總行 山田安民藥房

必備家庭　推拿全書　兒科聖書

全書定價貳元外埠函購郵費在內　營口市丹佳西街福田醫院發行

金城銀行大連分行

本行辦理存欵放欵匯兌商業銀行一切業務各大都會均有分行辦事處或特約代理機關

行址　大連市山縣通三一番地

電話代表、（二）六一一三　（二）六一一四

匯兌部專用電話（二）一〇四三

本行特種小額存欵利息優厚手續簡便

如斯之惱 亦俄然解消

正確的生髮頭水 養毛頭尼克

● 強烈性之頭皮病、苦惱毛髮脫落者
● 病後、產後毛髮稀薄欲恢復之人
● 對苦惱之少禿無贅論 欲望毛髮美之人務請使用爲要

於日本藥業界著名之三共株式會社研究室以一毛髮生物經多年之研究之結果、始發明成功、現代無論各科之專門醫師及美容術者、均皆歡迎愛用本品、且博得最大信用好評、頭垢不是件特別惹人注目的病、但被頭髮若是忽略了、漸次就入於禿頭狀態、所以、壯年禿髮脫髮、不論是男性或女性、倘如發現頭垢繁多而掉頭髮慘酷的粃糠性脫髮等、務要在其初期、應用「養毛頭尼克」底醫療性能、既可清治那疾病與狀的根絕當那還未倒不可治的時期裡、一定會立見功效的、

無價獻上　試用瓶　附說明書　請向發賣處請求

滿華全國之大百貨店藥店化粧品店均有代售　小瓶・大瓶之二種有

總發賣處　東京室町　三共製藥株式會社

婦人病的家庭名醫　能够活潑健康！

在現在日本最有名的婦人病治療藥爲新製的美神丸、這藥是應用婦人病治療的實地的醫學的最高理想、苦心研究的經果、完成了新發明最有良好効果的婦人病專門藥。旣已愈活多人專門醫亦推奬自宅治療、被愛稱爲婦人病家庭名醫。這藥使和漢洋的優効藥配合將近二十種、並且免費添附他類似藥無前例的効力增進劑「快美」、所以兩藥綜合効果、恰如專門醫的治療—洗滌、外科手術、電氣注射奏効確實迅速的由病根治婦人病、病狀徵絲不殘全愈了所以博得世界各國的婦人間大好評。使用非常便利一球有効七日、於自宅內秘裡全愈、對小姐能惠給良好的健康與良緣、對太太可惠與子寶、夫婦之間美滿的幸福。

免費奉贈　請將看見這個廣告的報紙的名子註明於信片上逕向總舖來索即奉贈　新製美神丸一星期份　婦人病的自宅全快法其他貴重的物品不取分文免費送呈

發明「快美」免費添附

藥價　三週份一元一角　五週份一元八角　十週份三元五角　於各地藥房均有推奬販賣

主治効能　白帶下・赤帶下　四肢冷・月經痛　月經不調・子宮內膜炎　不姙症・不感症　血崩症・憂鬱症　健康美・根本　返還年輕・夫婦和　美・惠與子寶　其他凡貴婦人之不幸均適藥可給幸福

新製　美神丸　獲蒙最多的婦科聖藥

日本大阪市東區久寶寺町　總舖　宮內藥進堂　振替大阪五七番

B—24

關於寫作文章（中）

唐新我

（3）（文章的講造）無論甚麼文章、都是由文字組合而成的、但是由字成句、由句成篇、虛字的安排、實字的運緊同時文章種類不同、文章的體式因之也不一致、類如文言與語體不同散文和駢文相異、有韻文和無韻文更不相侔、古今文章作風、千奇百變、中外的文藝、體裁五花八門、就像作衣服似的、單袷皮棉各不相同、所以我們要寫文章、而且是寫得很好的、應有下列幾項工作、第一是訓詁工作、要分明白每一個字的涵義、究竟作何解釋、第二是音韻工作、即每一字的讀音爲何、以及用在韻文的場合、如何用法、第三是方言及辭典工作、要知道某一句話是某地的方言、某一句典故、出處何書、係指何事、第四文法的工作、換句話說、就是造句、分段成章的方法、每一篇文章、怎樣立意佈局穿插結構、都得充分研究、所謂反正開合起承轉結、都有道理存在、不可以亂寫的、尤其是文章的整齊體裁、更須講究、不可以錯亂行之、第五技巧工作、同是一句話、同是一篇文章有的論斷齊闢、有的描寫精細、有的簡潔修暢、有的雄厚神奇、有的驚天地動鬼神、令人見而泣見而歌、見而手舞足蹈這就是寫文章的技巧關係、已竟到了好的地步、有的論斷粗弱、有的描寫模糊、有的拖泥帶水、有的幼稚粗俗、更有許多令人望而生厭、直欲作嘔、這是描寫技術太壞了、所以這個技巧問題、是極重要的、第六原則的重要性、類如寫一篇記事的文章、不准和事實違背、故意歪曲、寫一篇理論的文章、對於我們所下結論、總要使之見地正確、思考深刻、理由充足、既不准自相矛盾、更不許証據薄弱、所謂重複累贅幼稚粗疏、顛倒歪曲、邪僻怪誕的理論、都不可表現於篇、我們作一篇抒情的文章、總要充分顯及時間性、空間性文中人物的個性、使之面面吻合方爲妙手、以上六項工作、都是研究文法裏頭應有的工作、也即是最要緊的問題、不明白這些是不能下筆寫文章的啊

二、寫作的趨避

這裡所謂趨避、就是我們寫作文章時、應奔赴的途程和方向所謂避就是不應當奔赴的途程和方向了、以我想來大致有如左幾項

（1）詞句淺白、力求大衆瞭解、我們以前傳統的文風、尚講艱僻深奧、不但詞句古老生澁、而且還要加上許多隱晦難懂的典故、不是上窺六經、即是效溺班馬、一篇既成、百讀難悉以爲能夠這樣、才配稱爲大文豪了、其實文字是便利人生的一種工具、也是群衆進化一種動力作文章的人、應當首先明白這個道理、無論寫作什麼、都要詞句淺白通順、務必使群衆都有明白的可能、這樣纔能把文字的功用發揮出來多數人也可以得到文字的好處、同時社會文化的進展也容易了、若是一味講究深奧艱僻、以爲自己矜才炫能的地步、只能造成特殊階級的文人墨客、揚眉吐氣、激昂青雲、不能使全國富貴貧賤男女老幼、同有文學領略能力、是可以斷言的呀、我們數千年來、社會上雖有許多文章風雅的人物、但是目不識丁、胸無點墨、不識不知、孤陋寡聞的男女老幼、實在滿眼皆是、不可勝數、民智民德不能平均發展、還有甚麼用呢、這就是一般文人、只知道把自己造成特殊華貴的階級、不肯給大衆造成淸明伶俐的頭腦啊、所以深文奧旨的作風、是應該打倒的、凡是從事文章寫作的人、都要在詞句淺白淸通路上走、雖至婦人孺子販夫走卒、也都有一看即明白的可能性、社會的文明進化是可以確信的啊　（未完）

風潮（二）

伽倫

第三個孩子才八歲、上學不行啊、我又重說了一遍來的意思、炕上坐的那個姑娘很着急嗎呀！先生說明年去、今年是調查、中年婦人好似明白了、以下沒說什麼、忙着去燒水…

校長吸着紙烟和那男主人談着話、我拿着方才寫的册子數着調查的人數、猛抬頭？看到炕上的姑娘窈窕的背影、襯着漆黑般的短髮、穿着粉色的小褂、好像在那見過似的！腦子一收縮知道了、確是昨天河中上洗衣裡的一個姑娘、由那沿年婦人喚她的口中：知道她喚菊子、菊子回答着母親回轉頭、送過一雙濕人的眼光、然意中和我的眼光接觸一剎那我覺得很不好意思、馬上底下頭莊作正經的樣子

菊子走到外間拿來三只豆青碗、我們放到坐的炕沿上、便走向通連的裏間去了、中年婦人滿斟三碗水：以後作她自己應作的估計去了

我端着水默々的想着：她喚菊子、一雙圓大的眼睛、半環着烏黑的捷毛、豐潤的臉堂：襯着兩個媚人的酒窩…

我敢說：我是一個結實的年青人、從來未被女人感情衝動過、可是這回確沒有主見：彷彿是靈魂脫了驅殼、無論怎樣鎮靜：腦子裏總是盤旋着浣衣姑娘的臉、若不是校長喊我：我眞能恍惚睡着了

我倆起身的當兒：男主人看我一眼、也許未覺察什麼、但是我的臉熱得像發燒

在門洞的外面與男主人作別了、我倆仍然是繼續着工作由東往西逐次的調查：直到調查完畢、也未能把我的精神振刷得像出校時那樣的興奮只覺得心中像記板：印上了她的模糊影子、忘不掉！永遠的忘不掉！

五月天：落着雨、房頂下好似五更的銅壺滴着漏：不斷的、不斷的滴滴嗒嗒、印濕了多年未糊變色的舊棚紙、棚紙濕掉了！滴到坑上、坑上卷起了行李、放着接漏雨的黑瓦盆地下一窪水、流成了一道小水潮、校長的提議我們另租民戶的房子

落雨第三天的晌午、響晴天一片蔚藍、舖到遠山裡、連半塊雲彩也沒有、太陽掛在中天上、熱度烤着人、耕作的農夫坐在壟上、揩着汗、汗珠子流到臉上、疲倦的看那遼遠的地方、一遍又一遍、模糊的、蒸發起烟色的水蒸氣、火熱的道上走着七八個較大的學生、和那年靑小伙子堂役、肩荷着我倆的行李、搬向那新的宿舍

那新的宿舍、就是那上次調查學齡時第四個院有門洞前門房、也就是菊子院前的三間臨街房、房東的太太是姓劉、是一個五十開外的老婦人、身旁的二個姑娘均不滿十多歲、年靑的兒子和媳婦在××一個小車站當傭員、房東太太的男人、是八年前死在塞北的一個荒僻的小城內、校長要求住南炕、北炕房東太太娘三個住着

這座房、只有一個小後門：値對着菊子住的小窗戶、開後門：就能望見菊子的臉：不時的從那小窗戶的玻璃向外瞟、我每天由宿舍往學校：走兩個往復、或三四個不一定但是我每回出後門進後門的時候、必定望到她（菊子）豐潤的美臉向外瞟、有時也許給我一個輕薄的媚笑一個多月

我和菊子的父親：漸々的熟了、她姓劉、喚作保民、和房東太太析居十年開外了、房東太太是他的老前輩、保民常來宿舍：和校長和我及房東太太談些正經話、他走了以後：房東太々總是說：

假正派、這是一個荒唐鬼、年青時也曾作過多少荒唐事

我時常也到保民的房間去：和他談些平淡的事情

保民妻女主人、也熟習了我常喚她作嫂嫂、牠那八歲的五零子：也常由他姐姐口中喚我作叔叔

這樣的幾天後：是一個放假的日子、朝晨的旭光裡：飄揚着燦爛的五色旗、是一個甚麼慶祝的日子？我可記不清只是歸途的道上遇到她（菊子）攙着她那八歲的小弟弟、我無意之中喚她一聲菊子往那去、她似乎難爲情：羞紅的臉面底垂得十五度、我模糊的腦子：好像聽到她喚我一聲叔叔

我以下沒說別的話、向回來走覺着腿腳不自然、心頭像小鹿：嘀々的跳動着、直到宿舍的炕上：心中稍微平靜一些了

我倆的愛情確默々中一天比一天的增高、但是心中積久抑鬱的熱戀話：可惜有一次能夠揭穿的說過、就是事先有千言萬語的成統…打算見面時向她去說、可是見面時反到呆住了、只不過說上一兩句的簡單話、便各自走通了

房東太々說我瘦了、我也覺得是瘦了、不但瘦了！簡直是病了什麼病？我自己也不大清楚、只覺得吃飯的量數不像每天那樣多、就是一天兩天不去吃：也不覺十分餓、睡覺也差了：有時候睡一兩點鐘的當兒、有時或者通夜不去睡、精神常模糊、公事常寫錯校長嘲笑我：說我想太太

「春水集」（16）

克爾

夜裡的哭聲

嬈人魂魄的晚風在蕩漾
參雜着醉人的玫瑰花香
凌空傳來了人聲之擾攘
衝破幽靜的闇夜之蒼茫！

×　×　×

沉痛的調子激昂而悲壯
蘊藏了無限哀怨的創傷
這弱小者熱烈的呼聲喲！
是東陽壁王家的二姑娘！

×　×　×

她靑春之火燃燒了希望
沉淪在金迷紙醉的夢鄉
追求幸福的黃金之夢喲！
歸個衰老貪婪的大腹郎！

×　×　×

而今毀滅了已往之遐想
憎恨與憤怒爬進了心房
靈魂的靈魂中之熱淚喲！
醉魔的酒向了莪草斜陽！

×　×　×

一九四一、五月於連濱

夜裡的悲泣

平風

雨剛住了不久、密布的烏雲也就消散了、還殘餘着幾片的濤雲在緩々的遊動着、正被爬在山尖上的斜陽照着映成金黃色的光彩、說不盡有多麼艷麗、幽美、神密—的一幅天然的風景畫了

斜陽留不住脚的漸々的也就落下山去、天色由黃昏而轉到墨黑之夜了、一閃一閃的光亮、也正從一些的屋子的窗隙照射出來、光亮並不怎樣的晉強、連人的影子也分辨不大清楚、雨後的夜大多是冷淡、寂寞、無聊、好像是空虛的一點也打不起人們的精神來

一個昏昏不大光亮的屋子裡、也十分的沉靜、沉靜得淸淸楚楚的能聽到兩個人的氣息聲、一個在坐着發悶、另一個的在迷迷惑惑的睡個不醒：一切不顧及的迷睡着

「篷！篷！」忽然有人敲門

「誰呀！」

「我！川成在家麼」

「哦！大哥來啦！」她急忙去把門開開

「大哥吃飯啦麼？」

「剛用過、下了點雨天到涼起來啦！」他說着的就走進屋裡了

她的面龐上攢了一層處強的微笑着的也隨而走進來

「大哥請坐吧！」她很尊敬的說

他便於棹頭的一個方櫈上坐下、伴着一盞光弱的煤油燈燈的光正映在他的臉上、分明是個圓臉蛋、大眼睛、高鼻樑可笑的正在鼻子尖上有個大疤、說話聲並不高粗、這便知道了他是一位很和睦的很善慈的人了

他會吸烟、渾身總帶着烟沫包和長長的一枝烟管、他坐下就裝滿烟鍋合在嘴裡撕拉撕拉的吸了幾口

「川成整天的什麼也不作、只是迷睡、迷睡到多候能好說？」着的便又吸起烟來、冒着的一絲一絲的白烟騰遊於半懸空、也有一團一團的小白烟球由她的頭上飛過、她毫不覺那些輕薄的東西還在頭上舞動、她只在默々的低着頭的坐思、在沉憂、在感傷、她在與一切的悲憤相爭鬥、不由的她悲酸起來、一般的淚水就從眼眶裡奪出

「唉！哭！」的確愁人的、有什麼法子？」他表現着一種憂戚的情色的說

而川成仍然在迷々不覺的躺着、偶一翻了翻身並咳嗽了幾聲、依樣的合了眼的睡着

「唉！川成！醒々吧！那好永那麼糊塗的睡？」他說着便瞅了他一眼、脖子一歪過去的仍吸着烟

「啊！大哥來啦！」他爬起來、沒精打釆的打了個呵欠的又問：「吃飯啦麼？大哥！」

他憤懶着、只哼了一聲

「像你這樣的混下去、終要怎麼好？這又一個春了！我看你的大烟癮越法的起勁了你還不想方子忌一忌？」他聽了這樣的似乎難爲情的用手摸着後腦微々的冷笑了笑

「他媽的、無論如何是得想法忌的」說着又打了個呵欠

這時候她含着滿眼的淚就轉出去了

「你怎麼不想想？你的媳婦是多麼溫柔、仁慈厚道、一的一個女子、不言長不道短的、人家臉與你爲的什麼？你這小夥子眞的不想好！窮命鬼的東西！」神氣很嚴厲的責斥着「你眼看好三十歲啦！你爹遺留的產業、你賣的也不少了我看你把那點根底化淨再怎麼辦？」說得他不知怎麼着好兩手不住的在扶着眼皮

（未完）

短篇集（28）

慈燈

往事（一）

十年前、我在人民最憎恨的軍閥直轄的軍隊裡當一個小官兒

「不怕死
不愛錢
丈夫決不受人憐…」

這是我當時最熱練的一首歌曲

我們的團部對門是兩家三等窰子到晚上、你可以時時的聽見尖銳粗啞好像敲破鑼似的喊聲：

「五號—見…客！」

接着是報名：

「小—紅！
翠—喜！
美—玉！
金—花！
香—雲！」

還有三個「姑娘」的芳名可惜我現在想不起來了

我還記得那個美玉姑娘的面孔、她是長臉兒、有一雙像寶石似的烏黑閃光的大眼珠嘴很小、總是默々的閉着、好像靜等着誰過去和她親嘴似的、說話的嗓門很細、會唱二黃、我和她—不錯、有點兒關係、上過幾回盤子、和住局、不敢、怕得病、我們的團附和那個小紅很要好聽說小紅要跟他從良、他的太々知道了、搥胸跺足的把丈夫大罵一場又跑到對門去、找到了小紅、苛毒的罵她：

「養漢精、眞該死！妳再接他、我把妳頭打破！不信妳看着…」

這位腿粗腰圓、滿臉肥肉的偉夫人本來是「大炕」出身、綽號叫「母老虎」很有手腕、把丈夫活々的治住

早晨起床、大家必須在點名號吹完十五分鐘以前在操場集合完畢、各連都靜々的等着値司令到場、第一連王連長、下口令的聲音是特別的、他把「向右—看！」喊得非常的用力、而「下前看」却出奇的小聲、幾乎聽不見

二十分鐘的跑步像驢推磨似的、在操場一步一步彫々的繞着圈、各連的値星官怕弟兄的脚步紊亂、時常用力的在嗓門裡喊：

「一、一、一二一！」

當値星司令大聲的喊道：—

「一！二！三！四！」

各連就同時的、複誦着這套歌詞、偉大的音量刺破早晨靜寂的天空、穿到遠處…

二、

團部裏有一位出名的繕寫上士、這位大家通稱爲「師爺」的先生小階寫的才硬呢！沒有一個人不佩服他那「呈爲呈請事」寫的漂亮！

頭一回看見他寫的呈文、我以爲是石印局印刷的、我眞有點兒不大相信人能夠寫這麼整齊美觀的字？

這位師爺、長的不高、腦袋是四方形、後腦角有一塊光禿沒有頭髮、眼眉和眼睛的距離很窄、鼻梁扁的出奇、好像一辨大蒜瓣了一脚、而他那張不輕容易不說話的嘴、一說起話來准惹人發笑、幽默詼諧是他的特徵

他寫字的時候、姿勢端、正三個指頭輕々的捏着細筆桿眼睛聚精會神的注視着紙張

最新 男性賦活荷爾蒙 睿克買因 （鯨睾丸製劑）

初老期 老年期！ 活力減退 疲勞倦怠 肩凝、耳鳴
壯年期 青年期！ 神經衰弱 記憶力減退

使用法及用量
片劑每日三片一次或分三次服用、同時如併用注射劑、効果益佳。又當持久注射之時、須常變更注射部位、並宜注射於比較的深部。

包裝
片劑 三拾片、一百片、五百片。
注射劑 〇・五西西 五管 拾管 五拾管

製造發賣元 大日本製藥株式會社 本店 大阪市道修町 支店 奉天市大和區浪速通三十九

孩子壯 家門旺

請君對於以上的這句話，都很熟悉吧，可知孩子的强弱，與家庭有連帶的關係，孩子健壯，家門才能旺盛，反過來說，願求家門的旺盛，孩子必須健壯！

胃腸營養 若素

（適應症）胃腸諸症 未老先衰 產前產後 小兒虛弱 肺結核

價 錠劑二十五日量一元六角 粉末三十日量一元六角

奉天市信濃町十七號 若素製藥株式會社

中華棧

總號 大連市奥町七二番地
新社 常陸町三三番地

旅館 房屋寬濶潔淨旅客舒適
通關 海陸運送通關代辦
運輸 手續敏捷取費低廉
代理 滿洲火災海上保險株式會社特約代理店及一般雜貨代客買賣貨物

支店 營口 哈爾濱 奉天 天津 新京 青島

電話 奥町 船舶部㊁五五五〇 旅客部㊁五七四四 經理室㊁五五三〇
常陸町 運輸部㊂七九七一 雜貨代理部㊁六二九四 旅客部㊂一六四六

耳鼻咽喉專門科

大連市大山通六十三番地

森本醫院

電話㊂五三〇七番

院長 醫學博士 森本辦之助

婦女良藥 琥珀調經丸

適應症
婦女經血不調或前後失期或多少不等或紫黑成塊或淺淡如水或經閉血枯或血崩經漏腰腹疼痛赤白帶下肝鬱氣滯胸膈脹滿久之身體愈虛咳嗽煩燥骨蒸發燒陰虛盜汗飲食不思夜不能寐將成癆瘵之症
每盒一元八角 郵費弍角

天益 鹿茸虎骨藥酒

適應症
中風不語半身不遂口眼歪斜四肢麻木風溼寒凝骨節疼痛風痺痛風歷節風鶴膝風男子腎虛精寒陽痿不舉寒症腹痛腎囊溼癢腰腿疼痛婦女經血不調赤白帶下子宮寒冷久不受孕寒積血塊週身頑痺等症
每瓶五元六角 郵費四角

總批發處 奉天城內中街電話四二九九七 天益堂總號
分銷處 奉天市大西關電話四二八五一 奉天市大和區電話三八〇三七 新京大馬路四馬路口北 天益堂支店

各省市縣均有代售代理簡章函索即寄

淋病空前靈藥之新發現！

與六〇六異曲同工萬試萬靈

化學製劑中以「强利比兒」一藥僅需二天即可治痊斷根、從成份純度藥力功效各方面研究比較、全世界數千淋濁藥中「强利比兒」始終佔第一位、此則各國名醫所公認出類拔萃卓然超群之療淋特效藥也

☆强利比兒之五大作用 療淋能力超越於一切
强烈之殺菌作用：有菌皆滅、不留一菌
驚異之消痛作用：服藥當天、解除痛苦
迅速之退腫作用：即日消炎、兩天退腫
偉大之止濁作用：止流極速、徹底淨濁
非常之利尿作用：小便暢利、特殊獨長

☆本劑到處風行之原因
「强利比兒」臨症實驗之結果、服過者千萬人、獲愈者亦千萬人、全球名醫患者千百萬餘人、一致滿意、熱烈推崇「强利比兒」爲化學治淋劑中最高權威製品、其榮譽竟與梅毒專葯六零六並駕齊驅

☆殷切希望
「强利比兒」功效偉大絕倫、服後獲愈者懇希口角流芳普遍介紹、爲人造福爲己積德

☆女子淋病與白帶同時痊癒
最難治之頑固白帶「强利比兒」獨能使之斷根迅速安全服法簡易、蓋可稱白帶救星、夫妻同服尤宜

主治 急性淋病 慢性淋病 尿道炎 副睾丸炎 攝護腺炎 膀胱炎 關節炎 女子淋病 扁桃腺炎 中耳炎等

竹村製藥廠出品 大阪市東區南久太郎町

☆各埠大藥房均有出售

强利比兒

泰東日報
發行所 大連飛驒町六七 株式會社 泰東日報社
發行人 井口陸造 編輯人 趙忠忱 印刷人 中村嗣一
本埠 零售每份五分 每月壹元三角
外埠 每月一元六角五分半年九元六角全年十九元郵費在內報費先匯
廣告 每行(五號十二字)一日刊費貳元指定特別地位增五成長期另議

時評 寧府設清鄉委員會之意義

波心

本多駐華大使。爲強化育成南京國民政府。時代表現地陸海外三關係機關的總意。向中央政府預作重大的建議而歸國。大使於歸途中之京都。對記者團。有一長篇談話。閱其談話。關於國民政府過去的情形與今後的進路。都是可以觀察了出來。

在大使的談話中。尤足令吾人所注目者。則爲國民政府所新設的「清鄉委員會」而此委員會長由汪精衛先生自已担任。又該委員會的任務乃在確立治安與確立國民的經濟生活。當實施清鄉工作時。決定一定的清鄉區域對該區域內。開始徹底的治安工作。如此種清鄉委員會者。自國民政府還都以來。實應早日成立。

又此次所決定的清鄉委員會。以其權限來說。大抵與行政院及軍事委員會。具有同格。今視由汪主席自已担任其責者。便可以察知之即國民政府。在目下的時期中。祇有對清鄉工作。作全面的強化。以此爲樞軸。將來對施政全體。附予新的活力

國民政府今決定一定的區域。作爲清鄉區域。舉其全力。謀確立治安與謀安定國民的經濟生活者。與事變前的國民政府。由現工商部長梅思平氏所唱導的建設模範縣的運動。其揆爲一。不過以現在的華中方面之實情觀之。其置重點於治安的基礎工作上。清鄉區的範圍。亦較從來的模範縣爲大而已

又該清鄉委員會設立的意圖。當係謀確立和平建國下的模範區域。用此等實物的教訓。俾能促醒抗戰建國下的要人與民衆的迷夢也

此種工作。如果成功。則以南京國民政府治下的「和平區」與重慶政權治下的「抗戰區」兩相對比。必能顯示出孰善孰惡

南京國民政府。自成立以來。以達成全面的和平與施行寬政爲其二大目標。而該二大目標。實具有理想主義的性格。吾人潤還都當時並其前南京國民政府主席汪先生的每次聲明與通電。其意均在使重慶蔣介石政權。停止與日本作無味的抗戰。望其合流。共同建設東亞新秩序。但自成立國民政府。迄今已逾二年。而重慶政權方面。毫無反省之色。且反與英美兩國。愈強化其連絡依賴其援助。謀與日本作無味的長期抗戰。圖倖存立於宇宙內。故殊令吾人寒心居於中國內部。遭受抗戰塗炭的中國民衆。當較吾人尤爲切齒也

當此重慶蔣介石政權。依存於英美而來反援南京國民政府的今日。若南京國民政府。急於全面的和平。以吾等拙眼觀之。殊無何等利益。亦即所謂欲速則不達也蓋南京國民政府。自汪主席以下各首腦部。亦察知此種情形。故於此際。南京國民政府。始不急欲實現當初的理想鄉。乃下決意。先集中全力於確保局部的和平然後擴而大之。至於全面的和平並全面的國民經濟生活之改善

國民政府。以確信不久的將來。可由此局部的和平。促進全面的和平。故新設清鄉委員會全力。以開拓南京國民政府的進路

不過如本多大使所言。縱令有此清鄉委員會之設立。仍需要日軍多加援助。此話誠然。因爲南京政府統治下的區域。遭過砲火的洗禮。大兵經過後。又不斷的有共匪擾害。經濟困難。民不聊生。已達極點。在大使的談話中。已經表明了出來。倘在幼稚初創時期。不能發揮偉大的之亦即其軍事力。同時南京政府的統治力。換言實力。再換句話說。也即是他的力量。倘抵不住共匪的力量之擾害。如日軍不從側面或正面援助。依然不能達到清鄉的目的。不能達到所規定的區域之治安與確保區域內國民經濟生活之目的。當然不能完成將來所謂全面的和平之目的。故吾人所云仍需日軍援護者之意義。亦即在此

重慶抗戰政權下的要人與民衆。爲何依然不肯流入南京政府的統治下呢。此亦即是如大使所言。在南京政府統治下的國民之經濟生活。尙未安定。民衆依然在水火中。雖然抗戰區域下的民衆。也在水火中。而由於抗戰政權之宣傳。亦足能阻止其流入的心情。如果今後在日軍援護下的南京政府。由局部的清鄉。俾在清鄉區域內的民衆。得到生活的安定。更擴而大之到全統治區域下的清鄉。使民衆都獲得安居樂業。相信荷延殘喘於抗戰政權下的要人與民衆。必能若黃河之決口。一直流入南京政府治下的領土內來可斷言也

要之。在此英美等國。正在狙伺我東亞大好山河之際確立治安。藉資消弭事變。則爲最近捷之徑途。故願清鄉委員會。早日發揮其實力。澈底的做下去

正式承認滿洲國 外務局接到保政府公電

【新京十九日電】保加利亞政府、承認滿洲國政府之公電十九日已抵外務局、關於右者滿洲國政府發表如左

△五月十九日正午 政府發表

保加利亞國政府、由該國外務大臣、以十七日電報對國務總理通報、五月十日承認滿洲國

△電文內容如左

本大臣對閣下通報、保國政府五月十日承認滿洲國、並祝滿洲國國民之繁榮與幸福

一九四一年五月十七日

日首相招宴德意蘇三大使 左爲及川海相蘇聯大使、松岡外相、羅馬尼亞公使、齋藤公使、右爲鈴木無任所相、意大使、德大使、東條陸相等、十七日攝於會場首相官邸

春季攻勢反遭打擊 晉南蔣軍不能再起 日軍中原作戰之赫赫戰果

【河南〇〇前線十九日國通電】關於中原會戰諸戰之成果華北軍發表

日軍對蟠踞於山西南部、及河南之衛立煌麾下中央軍、五月七日、順次開始行動、僅旬日即粉碎黃河南北敵軍、於該河以北、展開包圍殲滅、而晉南中條山脈一帶地區、巍峨天嶮、蔣介石以該地方、爲向河北總反抗之據點、配置中央直系傍系廿萬大軍、同時更完備強大之軍事施設、宣呼長期抗戰、使爲春季大攻勢之策源地敵據此陣地、頑強抵抗然雖抗日軍之電擊作戰、與忠烈勇武將兵之勇戰奮鬥、卒受莫大打擊以致指揮組織崩壞、戰意阻喪其主力亦不能再起、其抗戰力之減退、即以第三十四師及九十四師々長同副師長、新編第二副師長、及其他參謀、或團長等、集團許多敵兵來投降之事實觀之不難想知、刻下各部隊、更準備進擊、同時更嚴續剿滅蟠踞退入之殘敵、按此事實、足可暴露蔣介石軍事的抗戰力之減退、其如抗戰建國之謂、徒可欺瞞中國民衆、爲能實現、如斯蔣介石之華北據點、根底覆滅、其對湖北今後之企圖、已被完封、即以開戰以來、迄今日之戰果、此於華北之治安、民心之向上、貢獻亦莫大、惟此次中原大會戰之戰果、與日前締結之日蘇中立條約、及於近東德意之赫々成功、同爲促進東亞新秩序之建設、同時更向本會戰之完遂上勇往邁進、至十八日判明之戰果概要如次

敵遺棄死體三三、四四九(內師長一)外戰死軍長一、參謀長一、再遺棄屍體、似有多數最高幹部、俘虜一〇、四九七(內有高級幹部中師長二、副師長二、軍醫少將一、參謀長少將一)鹵獲品、迫擊砲七九、同彈藥二一、〇〇〇、重機九二、輕機二五七、步槍九四八八同彈藥二、一〇〇、〇〇〇、手榴彈三四四五〇

十五軍參謀副長戰死

【河南前線十九日國通電】十七日於陽城南方附近、敵第十五軍萬金聲少將(?)戰死、萬少將係高級幹部之一人、現任第十五軍參謀副長之要職、名便衣彷徨中、遂於陽城南方十六公里附近之無名部落、被櫻井部隊發見射殺、經調査結果、據其所持之寫眞名片、圖章等之始確認 係萬金聲萬少將原籍 河南省黃川郡陸大五期生云

日軍奮勇實行夜襲 覆滅棗陽附近之蔣軍主力

【漢口十九日國通電】棗陽攻略之日軍、猛命遮斷敗敵退路、而進抵平林店(棗陽南方五十公里)附近、以擊碎敵卅九軍長爲目的、由棗陽附近、於十六日晨突如南轉之俁野、鬼頭、橫田、片村、宮永、豊島、重信、加藤、熊川、園田、沼畸等諸部隊、越丘陵地帶、於該日夕、突破熊家集(棗陽南方卅公里)東北高地之敵第一線陣地、屠殺該地後、更不緩進攻之手、對與該地南方相連之八字型敵陣地、於十七日晨果敢奇襲、續行夜襲、將此逐漸擊碎、一方於該日午後二時進抵小板橋(棗陽南方四十五公里)東西相連之線、再由熊家集與主力部隊分別、向西南方迂迴之山口部隊及其他、十七日午前十時攻略耿家集(棗陽西南五十公里)更對在該地南方布陣之敵約二千、加以果敢之猛攻、將此擊散、再於該日午後六時、一擧老庵內(小板橋西南十五公里)之敵、進抵敵之退路、呼應由小板橋附近之南下部隊、於玆由南北完全包圍網、猛攻敵之主力百九十三師、暫編十六師、迫入六七〇〇高地之山岳地帶、今已成袋中之鼠、日軍、刻下由南北對此猛攻、包圍網刻々縮小

一方十七日由棗陽進發、對蝟集日軍進擊之前面之敵、再度加以鐵槌、繼向西進之石井、土谷、山中、花谷、以及其他部隊、於十七日夕突入唐王店(棗陽西方四十公里)刻繼續向西方進擊中云

陸相及參謀總長祝電

【東京十九日國通電】東條陸相及杉山參謀總長、鑑於中原作戰之赫々戰果、十九日午前、對畑支那派遣軍總司令官及北支派遣軍祝電如次

△東條陸相

由於巧妙適切作戰、與神速果敢之戰鬥精神、以致對山西省南部敵軍、獲得赫々戰果、殊表慶祝、同時更感謝、將兵之奮鬥努力

△杉山參謀總長

同時神速巧妙之作戰、於山西省南部、獲得赫々戰果、殊值慶祝、並祈今後愈形貫徹作戰目的

妄圖抗戰之三將領

在揚子江下流地域所謂皖南戰線、漢口北方粵漢線兩側地區及黃河北岸山西省南部三方面、日軍各精銳部隊、先發制人、對重慶軍展開果敢之殲滅戰 上述三方面抗日軍之總指揮、即顧祝同、李宗仁、衛立煌三人

顧祝同

爲蔣直系軍人中之資格最老者、一九二四年蔣介石聘爲黃埔軍官學校之戰術教官、從此成爲相識

蔣北伐期間、隨何應欽轉戰各地、蔣到南京後、一九三五年任軍政部次長、一九三六年任貴州省政府主席、一九三七年任西安行營主任、今次事變起、任第三戰區司令官、統率江蘇、浙江兩省之抗日軍、因渠爲蔣直系同時更係江蘇省漣水縣出身、故有防衛桑梓之責

顧祝同於日軍占領漢口後、繼續担任江南一帶之第三戰區、集結大軍於安徽省安慶東南方及蕪湖、屢欲突出揚子江、遮斷日軍補給路、迨一九四〇年四月下旬、日軍對之展開一大殲滅戰、其有力兵團受徹底的打擊、遮斷揚子江之企圖、遂成泡影

顧祝同指揮之第三戰區軍除受日軍之痛擊外、更其在揚子江以北之地、爲共產軍漸次蠶食、客年夏顧祝同之心腹韓德勤軍、曾一度爲共產軍所敗其對日本軍雖無可奈何、而對共產軍之復仇、一日不能遂即一日不能安、是以於耽々待機之中、終於本年一月初在安徽省南部、除將共產新四軍中福部及軍長捕虜外、更死傷或虜兵約三千名、重慶謂此事件爲新四軍抗命事件、共產黨則稱爲皖南慘案、變方各取相互暴露之戰術、共產黨側引用蔣介石之一段演說謂爲「抗戰軍隊中軍紀最紊亂之部隊」反唇相譏、極值注目者、顧祝同總帥之第三戰區、爲揚子江下流華中一帶最豐沃之地域、日前浙東作戰及此次皖南覆滅戰、顧未能用此肥沃地帶之富、可見其軍紀紊亂之軍隊、戰力如何低下矣

李宗仁

李宗仁現任第五戰區司令長官、繼續抗日戰、初非親蔣將領、直至事變前、猶在西南呼號反蔣

李爲廣西省桂林生、本年五十一歲、桂林廣西陸軍學堂畢業、投陸榮廷部下、陸失脚後、附孫文入國民黨、同蔣介石北伐、出武漢、迨武漢與南京兩派分家、一度離蔣、後再助蔣北伐、終因軍隊整理問題、與蔣不相能、走廣西取半獨力態度、世人對渠與白崇禧、共稱西南之李白、以來致力於廣西經濟建設及軍備充實、後全國統一機運澎湃而起、知不可抗乃與蔣妥協、而在形式上完成全國統一、今次事變起又積極的與蔣協力、率廣西軍北上、兼安徽省政府主席等職、在揚子江以北、與日軍大小會戰多次連遭敗退

一面担任第五戰區司令、一面充任國防最高委員會 常務委員、參劃抗日戰之樞機、其一種老好子態度、與白崇禧之才智恰成對比、藉紙當以寬仁長者稱之、但於抗日一點、則最激烈、在反蔣時代及現在之擁蔣時代、凡所言論皆總抗日言論之尖端 蔣介石肯以要職畀之宿敵、一則可以藉重廣西之軍力以抗日、二則利用其抗日聲望以煽惑民衆之抗日意識、現白軍已向西大別山系縱行北進、開始第五戰區覆滅戰、各精銳部隊繼續前進、勢如破竹、李宗仁麾下二十萬大軍、即將蹂躪日軍鐵蹄下

衛立煌

因在山西省南部邁遇皇軍獨創之分割殲滅作戰而慘敗之第一戰區總司令官即衛立煌是也、第一戰區總司令部、設於黃河南岸之洛陽、作戰開始以來、屢遭空襲、作戰統帥、早已支離滅裂

衛立煌爲安徽省合肥縣生、本年六十五歲、自一九二六年從軍北伐以來、即與蔣結下因緣、但非所謂蔣直系（黃埔系）保定軍官學校出身、一九二六年以第九軍副軍長出征、一九三二年覆滅安徽省西部之共產軍根據地、國民政府、乃於此設立煌縣、以表其功

事變前爲第十四軍 長駐屯保定方面、後以日軍南下、被逐走山西、旋任第一戰區司令長官、其任命與其謂爲備日軍勿寧爲監督山西省之閻錫山軍、而看守陝西一帶之共產軍客年四月中旬 開始之山西省南部地區大掃蕩戰、即其麾下六萬之包圍殲滅戰、創痍未復遂又遭遇日軍之打擊、此次殲滅戰之後、山西南部、河南北部一帶完全明朗化、同時華北敵抗戰力、益發低下不問可知

對抗樞軸經濟攻勢 堅持自由主義之指導地位 美總統之聲明

【華盛頓十九日國通電】美國來關於民主主義防衛、乃至南半球防衛對樞軸國宣言經濟戰爭、執行諸措置、十七日羅斯福大總統強調、自十八日至二十四日開始防衛週間、美國決對抗樞軸國之經濟攻勢、爲世界自由主義經濟之指導者、聲明如次

獨裁者們、早對美國形成經濟包圍陣、全體主義之侵略、非僅脅威世界防衛、及國內實業界之繁榮並蠶食民主々義生活方法與社會的精神的骨髓、當此危機之時、全美國民、務須對抗侵略諸國之經濟化脅威、欣然應戰、美國依然堅持自由貿易政策、則新世界經濟、亦須根據自由貿易無論現在、或將來美國亦繼維持自由經濟政策、予以促進、爲指導的地位者、惟以指導的地位之美國、始能使由於無慈悲之侵略行爲、混沌之無秩序狀態再建世界經濟

中國軍協力中原作戰

【濟源十九日國通電】此次中原會戰、日軍獲得赫々武勳、其中亦多有中國沁西綏靖軍（司令劉昌義）之活躍、該軍此次會戰以來、與原田部隊協力、於孟縣附近南莊激戰該軍二旅參謀馮金山、外七名戰死、遂占領南莊、該軍參加作戰、同時一方更於附近部落宣撫工作、地上調査、大樹功績、其兵力亦達約〇〇萬本部配置於清化鎭、刻於溫縣、濟源、武寧方面担當警備與皇軍協力

泰全權離東京

【東京十九日國通電】爲出席泰法印國境紛爭協停會議而於二月上旬來日之汪外殿下以下泰國側代表及汪外妃殿下並維昂姬等一行、以調停會議完全告終、和平條約亦經成立、乃於二十日由東京驛出發歸國、先是、十九日自午後七時、在帝國旅館、招待松岡外相、松本、齋藤兩局長等關係停會議之日本側關係者、開晚餐會、以表謝意、一行二十日午後一時由東京驛乘特急「富士號」西下、在名古屋一宿、參拜伊勢宮後、視察奈良、京都、大阪二十七日由神戶搭大阪商船[illegible]丸、赴別府、視察福岡、八幡、三十一日正午由門司搭富士丸、赴台灣、六月四日、由臺北乘飛行機返曼谷

陸鷲猛炸 西安渭南

【〇〇基地十九日國通電】陸鷲各精銳部隊十八日朝冒猛暑再急襲敵都西安、猛攻市街中央之兵營、及各軍事施設完全粉碎獲多大戰果午後急襲隴海線要衝、集積之軍事物資倉庫、各軍事施設、均命中彈、粉碎發火、全機無事歸還

利用好天氣 急襲石門街

【華中〇〇十九日國通電】乘連日天晴、爆擊敵密集部隊或炸破敵軍事施設、獲得赫々戰果之日陸鷲小野、堀田、山々河野、弘中、丸山等各部隊十七日朝來以大編隊、以爆擊退却、或集結中之敵密集部隊咸皆潰滅、使敵不能再起、一方更炸敵軍事施設、即於石門街(安慶南方百公里)約一千敵、及約三百車輛、均命中彈於相琴市、爆擊敵兵五百、及軍需龍淮、攻擊敵兵二百、於金華（浙贛沿線）炸燬車輛二、炸破機關車一、客車十三、貨車二十、大擧戰果

江南蔣軍蠢動 日軍一擧而悉殲之

【漢口十九日國通電】此次江北作戰、日軍猛擊部隊、於江北一帶、擧行大攻勢、江南第一線地區、見有少數敵部隊試行蠢動、日軍即以此爲好餌猛攻擊退、更於各地之日軍、自十六日至十七日夜、於該戰線、尤其於駿林(南昌南方二十公里)宕溪、瑞昌、大路市(通山東方二十公里)及新牆(岳州南方四十公里)之日軍先發制敵、爲撓蕩此等蠢動敵部隊、努力進擊、再此等敵之突然出擊、竟有任何意圖、雖刻尙不明、然如昔重慶政權言明之五月攻勢、似即此蠢動、但敵均無戰意云

國府育成具體案 交換種種意見 本多大使與及川海相會談

【東京十九日國通電】本多駐華大使、十九日午前十一時半、訪問及川海相官邸、海相與澤本次長、岡軍務局長午餐、該大使關於育成強化國民政府之具體案傳達現地側之意向、交換種種意見

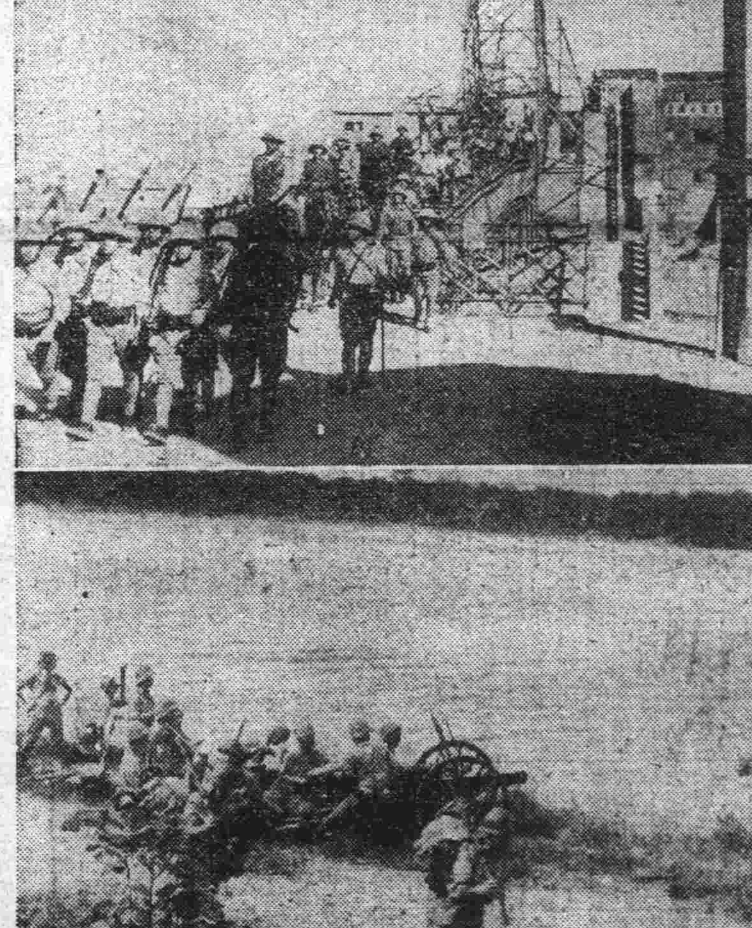

廣東東部作戰 上、日軍入惠州 下、追擊敗兵

全日華僑大會

【長崎十九日國通電】全日本華僑大會、十九日午前於長崎三菱會館招開、首行宮城遙拜、向日華兩國旗敬禮後、即朗讀孫總理之遺囑、默禱此次聖戰日華兩軍將兵戰歿之英靈訖、即由褚大使訓示、陳致務委員長訓示、會長致辭、發表宣言決議、對近衛首相及汪國民政府主席之激勵電報、來賓祝辭、披露祝電、三呼兩國及全日本華僑總會萬歲、玆午前會議告就、午後繼行報告會務、會計進行議事

蒙古政府設置駐日代表部

【張家口十九日國通電】蒙古政府、決將駐日辦事處昇爲代表部、十七日任交通部次長兼郵電總局長伊藤裕氏爲駐日代表

菲律賓空軍司令官赴渝

【馬尼拉十九日國通電】據AP香港電稱、美菲島空軍司令官克拉哥德代將、十七日朝由香港出發赴重慶

宋介部長到任

【北京訊】新民會中央總會前教化部長、宋介氏此次榮膺組織部長、兼代事務總長後、昨偕秘書羅正卿到會視事、由各局長以及全體會務職員、整列歡迎、宋部長除對安藤副會長作就任寒暄外、當對全體職員有所訓勉、次由安藤副會長訓話、新民會中央總會自改組後內部陣容一新安藤副會長爲明瞭改組後之工作情形、特至中央總會北京市總會 等各科巡視

山下中將一行 於歡迎中抵羅馬

【羅馬十九日國通電】山下奉文中將以下日本訪歐軍事使節一行、十八日午後六時半到羅馬中央車站、堀切大使以下日僑、滿洲國公使、意陸海空軍代表等多數往迎、使節一行、於儀仗演奏日意兩國國歌及沿道多數市民歡聲中、遂投旅邸

阿富汗經濟使節團歸國

【神戶十九日國通電】來朝中之阿富汗經濟使節團長韓氏等一行六名、搭乘十八日午後四時四十三分抵三之宮驛之列車、由京都來神、一行該夜下榻於遠東旅館、十九日午正、搭郵船孟買航路伏見丸歸國

今日三大張

頭痛.感冒
高級治療藥
舒服靈

成分
一、解熱鎭痛劑……蓬秘靈
二、鎭痛鎭靜劑……氨基比林與巴比特魯之結合物

効力確實 作用安全

近代科學進步、藥物改良、高級製劑、層見疊出、此誠病家之福音也。

舒服靈即近代高級藥之一、利用藥物相乘作用、由前記兩種貴重成分適宜配合而成効力特別確實、尤如感冒、發熱、頭重、齒痛、肢暈之人、服之非常舒服、名曰舒服靈者、良有以也。

舒服靈之用量、每次只須二片。服後並無發汗症狀、亦不阻碍胃腸之消化機能、是故不拘男女老幼病人、莫不安心可服、此點與舊日普通感冒頭痛藥劑大有不同。

【包裝】四片 八片 二〇片 五〇片 一〇〇片

各大藥房 均有經售

總發行 武田長兵衛商店 日本大阪市東區道修町

滿洲總發行 滿洲武田藥品株式會社 奉天市大和區春日町

(許謝仿單隨索即寄)

41(5)43

德意分割巴爾幹方針內定 大抵劃於意範圍內

【柏林十九日通電】巴爾幹作戰終了後、世界新秩序之再建工作、於德意兩國緊密提携下在戰後不滿一個月間、已就緒、據中立國方面情報傳、猶哥及希臘大抵置於意大利軍政勢力範圍、已內定分割領土如左

一、德意兩國將接近國境之巴爾幹一部地域編入自國領土、已與克羅西間成立協定

一、包爾得老河齊沙多瑙三河之三角地帶、劃歸與匈牙利

一、將達爾尼希斯哥布萊、之地方劃與保加利亞

一、保加利亞已新設包含斯哥布萊比特里(猶希臘領)及克山第(猶希臘領)配置軍隊任命行政長官

一、對阿爾巴尼亞亦劃讓希臘猶哥國境之若干領土

一、以意大利之右保利公爲國王、於南部門的內哥羅塞爾維亞人居住地帶、分別建設門的內哥羅塞爾維亞共和國、塞爾維亞爲全無海岸之內陸國

一、齊荷河之巴拿特地方劃與羅馬尼亞

一、以柴格雷波爲中心於克羅地亞海岸克羅西人居住地帶建設克羅西王國推戴意

埃及馬將軍 逃亡未果
埃及當局懸賞通緝

【開羅十九日國通電】第二赫斯事件、今生於埃及、耶埃及前陸軍參謀長馬士里伯夏將軍、十六日午前一時、俄然搭軍用機企圖逃亡、於開羅市外、因所乘飛機觸電線、潛伏市內云、埃及政府、發出一千磅懸賞令、並在探查該將軍之所在、當局僅發表該將軍「企圖紊亂國家安全之陰謀云云」而彼以何理由、企圖逃亡、刻尚不明

英機炸敘利亞 法方抗議

對駐敘利亞英領事、抗議英國再度猛炸敘利亞飛機場事

【布加勒斯多十九日國通電】據貝魯特來電、駐劄敘利亞法高等辦務官谷芝將軍、十七日……據德方廣播稱因英軍爆炸駐敘之法軍將校大之死傷、決難容許云、中止攻擊敘利亞時、則法軍須準備繼續對抗、降陸於敘利亞飛機場之德飛機、極其少數

德意兩軍着手救援伊拉克相並行、近東海峽諸國之動向、亦示漸次活潑化之兆候、刻訪大馬司寇之阿剌伯參謀總長達來克將軍、十六日發表支持伊拉克對英抗戰之聲明如次、闡明阿剌伯對伊拉克之態度、

・英伊戰爭不久將於阿剌伯勃發、爲規模更大之戰鬪、此阿剌伯之戰爭、乃爲英國沒落之先聲也

再於本地(大馬巴格達之無電放送稱、敘里之學生大集團已抵巴格達、均參加伊拉克陸軍充當義勇兵云

克羅西總理 覲見意皇

【柴格雷勃十九日國通電】克羅西總理、十七日親臨第一次陸軍閱兵式訖、午前十一時帶同克來諾威吉副總理、威吉法長、希達克文長。特曼芝里組合長、斐德里吉保健長以下宗教團體等一行十七名、赴羅馬。一行十八日晨抵羅馬後、即赴宮殿。覲見意大利皇帝云

法政府容認敘利亞之措置 斷乎防衛非洲法領

【維査也十九日國通電】德國機經由敘利亞救援伊拉克、同時英空軍亦開始轟炸敘利亞、法國一般民衆、對該方面事態之發展、頗爲關心、法國官方已表明承認敘利亞法當局之措置、內容如次

敘利亞之法當局、容認德機之到達係根據德法休戰條約之規定、法政府無論何時、斷不變更、英機連日飛翔敘里亞上空、對來曼地方諸都市撒布從叛與毀丹政權網羅之宣傳文書者、等認爲係非法行爲

法領之德軍使用、因希特拉達爾蘭會見、亦無何等問題、德法交涉由兩國間之細目協定至歐洲新秩序之共同建設而向前進展、截至現在協議內容、僅限於德法間之問題、爾餘諸國與法國之國交問題、概未論及云

南總督抵東京

【東京十九日國通電】南朝鮮總督、十九日午前九時五分由鎌倉抵新橋驛而入京、九時三十分參內宮中 在東伺已記帳、由宮中退出、拜訪各宮中內參拜明治神宮、靖國神社後正午於拓相官邸訪秋田拓相、共用午餐、已談述關於朝鮮統治之狀態再該總督、擬於二十日與近衛首 相及東條陸相會見云

德意軍戰況

【柏林十九日國通電】德國軍司令部十八日發表

△英各本土沿岸

德空軍編隊十七日於英法海峽擊沈英商船二隻、合計二千五百噸、對其他輸送船四隻與以甚大之損害

一、其他一隊轟炸英格蘭南部及東南部諸港、於空中戰擊墜英追擊機三架

△北非戰線

一、德布爾克附近英軍部隊於砲兵隊並戰車隊掩護下、勇猛攻擊因遭德意兩軍之反擊而潰滅

一、索爾姆及加普查要塞附近之戰鬪德軍鹵獲敵戰車四輛兵器多數

一、英空軍十七日夜襲擊西德國數處、投下強力爆彈及燒夷彈、對住宅地並道路與以輕微之損害、自餘月十五日至、十七日英空軍之損害如次

一、因空中戰擊墜一九架

一、被高射砲擊墜五架

一、被海軍砲擊墜二架

合計二十六架、對此、德空軍之損失不過十五架而已

【羅馬十九日國通電】意軍司令部發表

一、於北非戰線、十七日意軍於索爾姆邀擊來襲之英軍捕虜敵軍多數棄武器而退却

一、我空軍編隊、猛炸東部土耳其敵陣地、更於索爾姆東北地區、敵防禦陣地炸破敵集團機甲部隊

一、東非戰線、於埃及北部亞姆巴拉吉之意防禦軍目下與英軍激戰繼續中、刻々迫近彈藥之缺乏、兵力之損失其距困難狀況之下奮戰

千五百隻
歐戰以來英船損失

【倫敦十九日國通電】英空軍部十七日發表、自大戰開始以來、英國船、聯合國船、中立國船之損失總數及總噸數如左

一、被擊沈之英國船及中立國船總隻數一千五百零八隻、噸數爲六百十二萬七千六百七十三噸

一、內英船損失、九百二十四隻、共計三百八十九萬六千二百四十二噸、上記隻數以年別論大抵如左

一九三九年四個月間爲二百十二隻七十四萬一千六百十四噸、一九四〇年九百二十五隻、三百七十六萬八千七百噸、一九四一年至四月末、三百六十八隻、一百六十一萬七千三百五十九噸

再日本及意大利船之損失、共計五萬噸

意克兩國條約簽署

【羅馬十九日國通電】克羅西國王任命式終了後、莫索里尼總理及克羅西總理、於威內奢宮、簽署確定國境軍事問題、並關於兩國、保障及協力之意大利、克羅西新條約與議定書

意克條約內容

【羅馬十九日國通電】十八日莫索里尼總理與羅克西總理會談簽署之意大利、克羅西條約、以三項條約及附屬議定書構成、條約第一項爲國境劃定事宜、即意大利將達爾馬地亞領編入意領、第二項爲軍事問題意克兩國、不於達爾馬地亞地方設要塞等軍事施設不增設克羅西陸海空軍、克羅西倘遇意大利有要求時、准許意軍通過領內、第三項爲兩國相互保障及協定條約、國境劃定條約全文如左

第一條 根據本條約所謂舊達爾馬地亞地方、包含薩拉斯賈民科、多瑙斯怕拉西南自薩拉迄斯怕拉陀附近廣汎地域、編入意大利領

第二條 除巴格、普拉諾、里西納等諸島外、舊猶哥斯拉夫領之達爾馬地亞沿岸諸島、則認爲係克羅西領

第三條 至門的內哥羅國境、加他羅灣全地域之國境劃定、後日本意、克兩國要求協議後決定之、但該國境劃定須考慮兩國雙方要求

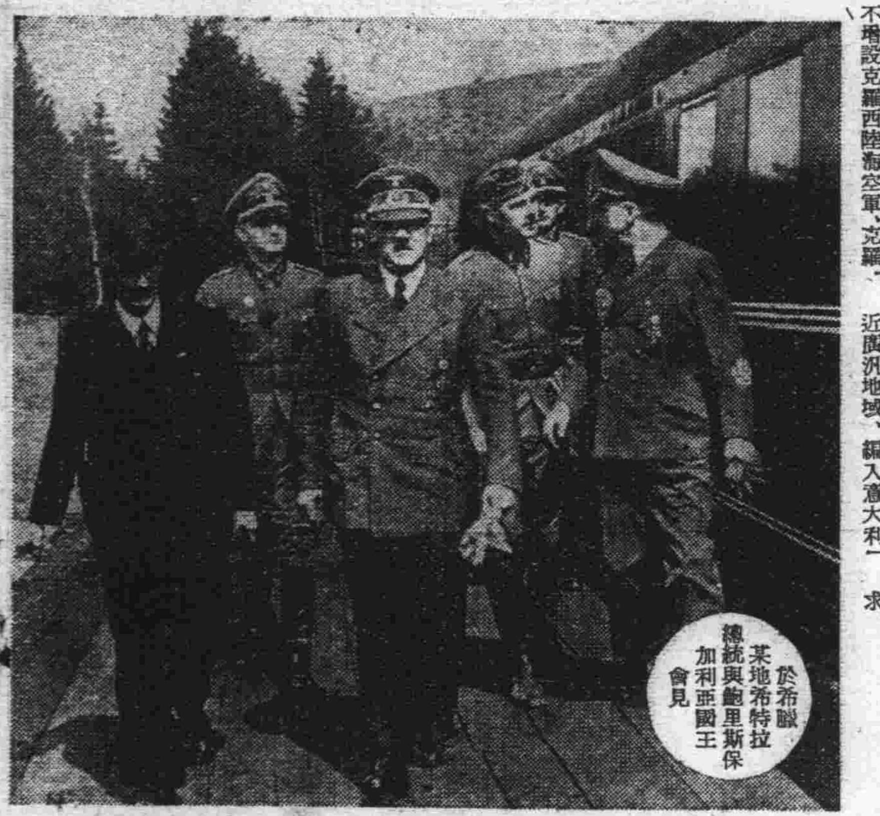

於希臘萊地希特拉總統與鮑里斯保加利亞國王會見

英軍俘虜於德艦上習拳鬪 南太平洋上

戰後和平基礎綱領
哈爾廣播

【華盛頓十九日國通電】美國之對戰態、度由日前諾克斯海軍、史汀生陸軍兩長官之強硬聲明觀之、殊覺太過、羅斯福大總統、因二十七日爐邊閒談、已迫目前、似有苦慮之模樣、哈爾國務長官於十八日貿易振興週間以無電放送、力言「美國之根本目標在促進英國之勝利、同時發表戰後平和基礎綱領五項計畫案、此係提美社美國方面對和平之經濟條件頗堪注目、哈爾長官之演說及戰後和平基礎條件、內容如次

美國不久或將實現保証向英國安全輸送貨物之方法我美國民爲實踐的國民、一旦事業開始後、必須數力爲之、萬不可使美國之對英援助、終成畫餅、美國之根本目標在促進英國之勝跡、故爲避免國內分裂及國防生產澁滯計、爲美國民必須和衷協力、勇猛邁進、考國防生產澁滯係由於商人之自肥及罷工蓋美國民須銘記依持權勢力最爲危險、玆將發表後和平之基礎條件如左

一、極端之國家主義、不許表現過度通商限制兩次

二、爲國際通商繁榮計、樹立

三、原料諸物資撤廢差別待遇國家均得享受無何差別待遇之世界通商制度

四、規制商品供給之國際諸協定、係爲防止干涉消費諸國及各國民而設定者

五、設定一大國際金融機關使該機關援助一切國家之主要事業及不斷發達、並謀一切國家之福利繁榮、由通商之發達而許可決濟、若自由通商制不確立經濟長久不安、則經濟的崩壞將必頻發、於此種現象中決無眞正之平和

美關心德法協定
哈爾長官支持羅總統意見

【華盛頓十九日國通電】關於因成立 德法協定羅大總統之對法聲明、維査也政府之反駁强硬聲明、果然激起美國輿論沸騰、對維查也政府之美政府態度、及該問題之成行、抱深甚之關心、哈爾國務長官十七日與記者團會見、支持羅總統之聲明並談述如左

維查也政府雖主張德法協定係以政治經濟協力爲內容、無脅威美國之性質但美國全不承認、關於該協定之內容美國已獲得充分情報、羅大總統言明該協定係威西半球之安全實先得我心、該協定之結果、必至招來前次羅大總統聲明所先見之事態、余對羅大總統之聲明與以全幅支持

再哈爾長官關於德法協定之一部、雖已獲得完全之情報至其餘部分尙未判明、故關情報內容迴避不全云

達將軍支持 伊方抗英

【貝爾特十九日國通電】與

美主戰派議員 倡占法領島嶼

【華盛頓十九日國通電】美國上院外交委員會主戰派議員等鑑於十七日裴分主席對德協力言明力倡將出據西半球法領西耶 島嶼李依志議員稱實力占領法領諸島嶼前、美國第一步通告法方以該島爲第一次大戰賠償之代償再據權威方面報稱、二十一協和國惟恐德法協力建設歐洲新秩序及於西半球、暫定的占領法領植民地意見業已一致

英艦駛入修理

【敖幾西拉斯十九日國通電】英主力艦里納威號(三三〇〇〇噸)前爲修理損傷、而入直布羅陀港之船塢、十八日更有驅逐艦五隻、入乾船塢、此前八日於西地中海遭遇中被意空軍猛炸、均受莫大損傷

直布羅陀港 英軍演習

【阿爾日利亞十九日國通電】直布羅陀之英駐屯軍、十六日午前大規模、對地中海作砲擊演習、更以多數之陸軍機編隊、以該港岩山爲中心、參加此演習、再於海上、有多數高速艦艇、於海峽及地中海附近水域作協同作戰

直港市民避難竣事 市內蕭條殆如死巷

【敖幾西拉斯十九日國通電】新任直布羅陀軍司令官柯德將軍、十八日激勵防衛要塞之全將士云「須要準備來臨之大激戰及新的勝利」該市住民避難、殆已告竣、今僅有商店三家尚照舊營業、該市一帶蕭條極矣、幾成死街、於防衛軍之戰鬪準備相映照、戰雲低迷云

法辦事官 反英廣播

【貝魯特十九日國通電】敘利亞高等辦事官達將軍、十八日對英空軍之爆炸敘利亞、十八日以無電廣播如左

蘇聯義勇軍 開抵伊拉克

【紐約十九日國通電】據莫斯科社君士坦丁電、德方情報所載稱、蘇聯義勇兵、早已開抵伊拉克、一方駐土耳其蘇聯大使、十八日與巴賓德大使會見似協議伊拉克問題

各戰線德空軍 破壞英軍施設

【柏林十九日國通電】德司令部發表

一、德空軍、十六日夜猛攻英本土、集中主力於北明翰以百架以上之爆炸機大舉空襲該市、猛炸重要軍事施設、及軍需補助施設、各處起火

一、德潛水艇、擊沈英船五隻共計三萬六千五百噸

一、德戰鬪機及爆炸機、於蘇格蘭東方及愛爾蘭西北、擊沈武裝商船三隻、共計一萬六千噸、對其他二隻投彈直擊彈

一、十六日夜德爆炸機編隊、爆炸中部英格蘭軍需施設

一、德爆炸機及追擊機編隊猛炸英本土軍要飛機場

一、北非洲及德布爾克方面之德軍、對進攻之英軍、加以猛烈反攻、業將其擊退再德機、猛炸德布爾克港敵輸送船集團、與以甚大損傷

一、對侵入索爾姆及加普查要塞之英軍、遭遇德軍之攻再度被擊退東方

一、於地中海、德空軍由十五日夜至十六日、猛炸馬耳他島之港灣施設

西班牙內閣改造

【馬德里十九日國通電】據可靠方面情報、西班牙內閣、鑑及內外情勢之變化、早企圖改造內閣、十九日舉開閣議、即爲協議改造事宜、史米爾外長本內閣改造之意義、表明辭意、經佛蘭哥總統慰留之結果、反因內閣改造、更強化史米爾外長之權力、蓋西班牙此次之改造內閣、於外政上無何變化、不過在內政上稍有影響耳

英荷印經濟轉換 刻進行物資折衝

【巴達維亞十二日國 通電】據倫敦電、傳荷蘭政府與英政府間刻於倫敦協議英政府收買荷印金雞納霜及蓋拉皮、又傳英軍需部已收買爪哇糖八萬四千噸、收買斯科拿蟲譚南方荷領圭亞拿產譚一萬至一萬五千噸英國軍需部並綿業統制協會更爲英國收買之棉花向荷印再輸出及向英本土訂購棉織物使荷印各工場代替等刻與荷印政府折衝、蓋英國、荷印間之經濟轉換、即將到來殊堪注目云

菊池寬赴各地演講

【東京十九日國通電】十九日正午、於帝國旅館、文藝協會主辦之文藝後方運動之文士等壯行會、伊藤情報總裁、川面第五部長、石後翼贊會事務總長等、對爲全國講演行脚之菊池寬、久米正雄、田國及其他十餘名文士致激勵辭、再第一班菊池氏等八名之近畿班廿日出發云

美下令逮捕 僑美外國人

【華盛頓十九日國通電】美國司法部、最近向全國發出逮捕外國人令、至今業已逮捕百六十九名、拘留看押、此等被捕者、殆係有不法入國嫌疑者而此次之大量逮捕、尤注視德意兩國人、但包含希臘、瑞典、葡萄牙西班牙四國人、再此外於洛杉磯巴的摩爾、波爾、夏特爾各地、一齊施行、其結果刻尚不明、關此賈克森司法長官、十八日以無電廣播公表如左

此次逮捕外國人、對在住美國之外國人、不是全面逮捕之意義、最近被拘留之外國人、多爲不詳其訪美目的者、及超過所定滯在期間者、以及海員等云

蘇伊交換領事

【莫斯科十九日國通電】蘇聯政府十六日與伊拉克政府之間、締結關於確立外交關係之協定、關於兩國間交換領事之交換覺書、十七日以塔斯通信發表、而兩國外交關係之正式樹立、鑑及近東最近之情勢、極值注目

駐蘇伊領事赴任

【貝爾特十九日國通電】據巴格達之情報稱、伊拉克政府、因與蘇聯確立外交關係任史列曼氏爲駐蘇領事、該領事即時赴任莫斯科云

刷新纖聯業務 舉協議會

滿洲國政府、由十九日午前十時起在總務長官室、關於刷新纖維聯合會業務、舉開協議會、政府側出席者有武部總務長官、青木企畫處長、生松經濟部商務司長、石田同工務司長、楠見興農部農務司長等各關係官、聯盟方面有石橋專務理事出席、先由該社對最近之一般業務狀況協議後、繼由該係官作種々質疑、按該會乃爲綿製品一元的統制機關、鑑及該聯合會之事業運營如何、可直接予農民以重大影響、故本日之會議成果頗堪注目云

關滿青年代表 十八日抵東京

【東京訊】參加二十二日在皇宮外苑御親閱式之青年學校學生、身著衣裝、面現感激之色、與北海道部隊六百六十八名、同時到達東京、該一行滿洲國部隊共千零十五名云

北野輸止司長歸任

鐵鋼價格改訂問題、爲與日本側折衝東上中之北野濟部鐵山司長、搭十八日午後十時十六分廣廿九號歸任

地方主任會議

關東州廳爲地方行政就中會行政之刷新向上計、二十日午前十時、於會議店民政擊招集各地方主任會議、關於改善地方問題、進行種々協議

家 (77)

巴金著 裴文年繪

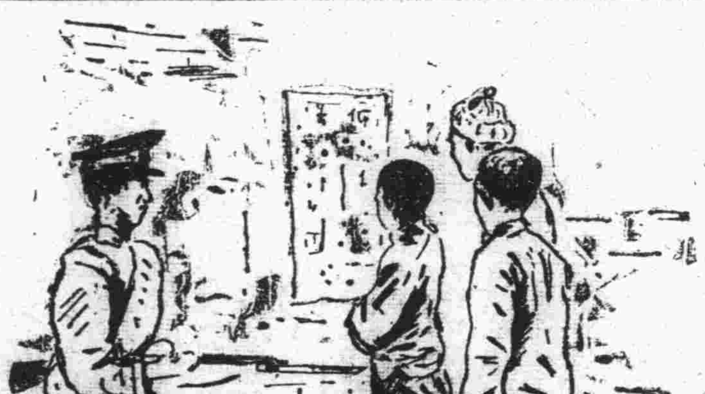

第二十一章 重逢

第二天又是一個晴天、太陽給人們帶來了溫暖、但却不曾帶來一點消息、連槍炮聲也消滅了、空氣很沈悶、又很靜寂

在水閣里、人們很早、就起來、因爲祖父不等到天明就大聲在咳嗽、天剛發白、就穿好了衣服、衆人只得跟着他起來雖然心里不願意、這樣反而是睡在外面的覺新們起來比較遲一點

琴和淑英姊妹起來、梳洗好後、便不能忍耐地領着梅到園里各處去看那些初夏的花、她們別了多年的景物、又給她指點什麼是新近改修或添設的、或是從前這地方是怎樣的情形、一路上淑英們又和梅談了些別、後的景況、總之在花園里在這一早晨和在平日一樣、並沒有什麼變更、不過比較熱鬧一點

在街上呢、街上的交通並未恢復、不過比較前一日寬鬆了些、自然十字路口仍得有兵士衛、街中仍舊有稀落的幾個步哨、但是隻身的行人、只要得了步哨底允許也 可以通過幾條街

高家底廚子得了步哨的允許、到菜場去買菜、可是因了城門關閉了兩天、鄉下人不能够挑菜進城、菜場里並沒有什麼菜賣、所以結果廚子雖然用盡了他底全副本領、而一天的飯食又不免是很貧乏的了

這一天的中飯是擺在水閣裡的就在中間、那屋里安放了兩張圓桌、年長和年輕的兩代人各團着一桌喫、雖然兩三天來都不曾好好的喫過一頓飯、但一看見桌子上又是幾樣的那幾樣小菜大家都覺得口味頓時減了、潦草地端了碗胡亂喫一點、很快地就放下碗了、只有覺民覺慧兩弟兄端着碗不肯放、因此成了衆人注意的目標、覺新正坐在梅底斜對面、他時時去偷眼看梅、有時梅也把眼光往他、這方面射來兩人底眼光不期而遇着了、於是梅底臉便埋下或掉開、心里禁不住起了波紋、一種感覺斗地來了、她自己也不知道是快慰抑或是悲哀、幸好衆人都未注意覺民弟兄了、並沒有看見她底擧動

「你們底飯量倒不錯、菜都沒有、你們還捨不得放碗」淑英看見祖父走出去了、便帶笑地對覺民說了這樣的話

「你們是小姐、當然和我們不同」覺慧剛剛將完了一大口飯、便放下碗搶着回答說「你們每餐非有雞鴨魚肉不能下咽的。你知道我們上了學校的時候、每頓中飯在小飯館裡喫什麼?青菜、白菜、豆腐、豆花!……我們喫慣了倒覺得反比你們底雞鴨好喫。可是現在也該你們受罪了。我希望交通多斷絕幾天、看你們怎樣辦?」他還要說下去、却被覺民暗地擠他底肘、示意叫他不要再說、他也彷彿看見幾位長輩底臉上都現了不高興的樣子、便是繼母也似乎不滿意他底話、他便住了口、推開椅子站起來

「我是在和民哥說話、總要你多嘴?」淑英氣得怒了嘴恨恨地看他一眼、說了這話又掉頭不再看他

喫過中飯、覺新之弟兄便步行去打聽消息、並且預備到姑母家去看々、街上冷清々的、沒有幾個行人、每家公館門前聚着三五個人、伸長着頸項只顧東張西望、或者在談論時事每隔十幾步遠在 牆邊便立着全武裝的兵士、也有的提了槍慢々兒沿着街走着、覺新們在他們底身邊走過、並不曾被他們阻攔、於是就放步向前走了在三叉路口、就在樹子旁邊立着五六個人、仰起頭在讀牆上貼的告示、覺新們也去把告示讀了、這是督軍宣布下野的告示、那督軍很謙遜地說自己「德不足以服人、才不足以濟變」所以才釀成這次的戰爭、以致「苦我將士、勞我人民」現在決意將政權交 出實行下野、免得再「延長戰爭糜爛地方」

讀了這樣的告示、大家覺得心里寬慰了許多、很顯然的戰事、就要完結了、不管他換了什麼人來做督軍、只要不斷絕交通、不聽見槍炮聲、自己不再有生命危險、就是再好沒有的事了、這是從那幾個讀了告示臉上帶着喜色散去 的人底態度上便可以看出來的、這些人是小商人、是小康的知識分子

「現在兵臨城下、才來說這些漂亮的話、早爲什麼不下野呢?」覺慧讀了告示便諷刺地說

罹患十年以上的 淋病白帶 男女諸位 請速購服早登彼岸 世界獨特的秘藥
京城 都藥房淋藥
自百方之宣傳中以服用後之効果爲証明
藥價：◎試藥 二円 ◎半劑 四円 ◎一劑 八円 一人痊癒・八円即足 嘖々好評
◇本藥非能一時止濃、日後而再發的流行藥 亦非從來的白檀油
剪報寄至奉天江島町都藥房不但負担郵費而且優待之
◇水藥爲豫防絕妙之藥
特許責任製造本舖 京城驛前(蓬萊町一ノ乙) 合資會社 都藥房
全滿各藥店均有 責任專賣所 大連市常盤町三八(連鎖街交番橫) 井上喜保堂 電③八二〇八二二

永裕
應時服料 新奇物品 齊備 豐富
歡迎惠顧
電話 三三一九六一 三一二四六 三四八七七 番

隆中策 聖道鑑命 因果分明
介紹人 大連市商會會長 大連市商會副會長 亮甲店商會會長 大連復昌盛銀號 張本愼 邵巴豊 劉敬之 政亭
中央俄國飯店樓上四號

謝頌 預言家神課奇驗
裕豐旅館樓上

新築落成 歡迎顧客
立本大旅社
諸君久待望的理想旅社開幕了!!
客室寬潤 西式臉盆
清潔衛生 溫涼水道
安全舒適 電灯電扇
招待慇勤 暖氣電話
久持信用 無不完備
大連市西崗新大街南首 電話 營業部(三)五三一七 旅客部 三二〇六番

資本金 五百萬圓
營業種類 火災海上運送其他一切保險交易公平辦事敏捷賠償爽快如蒙賜顧無任歡迎
太平洋海上火災保險株式會社
大連市武藏町六番地 大連出張所 所長 呂春壽 電話 二四七九二
本店所在地 大阪北區堂島濱通三丁目三
支店出張所 日本內地滿洲國各大都市數目繁多恕不盡錄

早老爲壯年男女之大敵
人生之最寶貴時代，本在青年。蓋是時如身强力壯，精固腎實，便可發奮向上，樹立事業。不然心憊體衰，不特不能幹事，即一生幸福亦將爲之剝奪淨盡。故吾人亟宜維護青年期之體力。
「欲不老」，係一純正維他命E製劑，以性荷耳們腦下垂體前葉爲母體，具有維他命與荷耳們之二重作用，功能促進性系機能，增加分泌，賦活各部細胞，防止早老，舉凡初老期之疲勞倦怠感，記憶力減退，頭目暈眩，執務不耐繁劇，憂鬱症等，服之莫不効力異常神確。
各地藥房 均有出售 一五〇粒・七五〇粒
欲不老
奉天市大和區青葉町 田邊藥品株式會社
EN七六(一四)

大連三經濟會議的回顧（二）

對芝罘港活用問題 各代表有熱烈舌戰

再追加議案，即芝罘所提出之「芝罘—大連航路改善要望」「朔鎮線之敷設要望」「大連—芝罘—青島間航空路要望」之三議案，關於芝罘之重要性，近時頗爲認識，而負有大連港補助港使命之芝罘港之活用前者，大連商工會議所長永理事已繼續視察組織芝罘觀察班，於斯大連—芝罘之關係帶有緊要性不言可知，故當斯提出，右三議案，極爲注目，然以斯重要性，芝罘港因何至今日始行放任呢？無論誰自有疑問之點，神戶福本理事均率先質問，對斯芝罘側關於新政權時代之芝罘，及中國事變後之芝罘情勢變化，會詳加說明接黃海經濟聯盟總會最後「芝罘之實情與今當局言資有變更之字面以大連港補助港之芝罘使命，及華北新存吐港之芝罘使命，於此會議均加詳討，故世人對斯更加一層注目，於斯七議案已確定，無事可決，議長則包含全體，向關係要路處，以善處至此第四回經濟聯盟總會，始行閉會。

再自當日午前十一時三十分關東州廳經濟部長石橋美之介氏，關於關東州經濟之實情，詳細說明其實情，關東州今已脫却自由主義一切的舊殼，州之經濟地位，導其實例，會均行三十分之講演，滿洲於關東州民協心戮力往樹立新經濟體制上邁進，關於關東州之立場及使命，均以熱情述明，出席者對關東州之認識，均益形深切云

△第十四回全國商工會議所理事會（第一日）

三會議第二陣之全國商工會議所理事會，五月五、六二日間，已繼續於大連商工會議所會場舉開

斯日出席者，有商工省管理局事務官齋藤正年氏，大阪商工會議所調查課長杉道助氏，柳井關東州廳長官，成田關東局經濟課長，浦內務，石橋經濟各部長，及經濟部各課長，別宮大連市長，鶴岡大連特務機關長，西田大連憲兵隊長，同田滿鐵理事，依田日商副會頭等卅四名，並有出席理事之北海道，樺太，沖繩日本內地全國，及朝鮮，華北關東州等，約百八名之多數參集，齊集於會場，斯日正值日本端午，繼續前日萬里無雲，會場有若葉之香氣薰人，實於情景華美爽快之中而開幕，滿洲全國，經濟界代表，均以堂堂之態度，參加此豪華之理事會，斯日之議長，會推戴大連商工會議所理事長永囊正君，該氏嚴正面議長席後遂開始，提出議案之審議，議案全部爲九件，其主要者，即現商工會議所機構之改革問題，即與第一號議案「關於商工會議所機構改善之件」（神戶商工會議所）第二號議案「關於強化行政廳及商工會議所之有機的連絡強化之件」（中國四國商工會議所理事提出）第三號議案「擴充華北日本商工會議所機構之件」（北京日本商工會議所）有同樣性質，此三議案均々提出，極有集注目之價值也，當日々商依田副會頭亦行列席此間相當論戰紛糾在所難免，誰亦難預想之事也，然大體提案者之說明中，以翌六日特別委員會審議，斯日之花形神戶理事福本義亮君，不追悠々，其論調遂眠倒會場，關於全議之委員會附託，富山理事富川保太郎君，關於特別委員會之事務的問題，會有若干之異論，圓滿進行，於斯第一日無何波瀾，全議案委員會附託決議始行散會

△全國理事會（第二日）

第二日繼之前日，早一時間於午前九時開會，主辦者均想像斯日之議論沸騰，決無所錯，然關於委員會之構成，前日富山富川君已提示種々意見，照該君之希望，特別委員會，以出席者全理事構成，有所決定，再理事會分三部舉開催，斯乃最初之計畫也，然據地域的種々難免不便之見地，三部委員會遂行合併，同時舉開，業已決定，而特別委員會之名稱雖然有斯變更，然與前是全國理事會，無何等之差別，而所變之點，即前日所出席之來賓今日竟不見一人出席也，委員長爲大阪稻谷吾一君，實有一位政治家之風貌，待其以熱情的口調致詞後，其提出九議案審議之委員會遂告閉幕（未完）

關東州資金認可 三個月間共達三十六件

基於關東州臨時資金調整令由本年一月至三月之三個月間資金許可實績，許可件數三十六件，認許可金額二千三百七十四萬九千三百六十四圓，內有設立會社二件，增加資本二件，金融機關事業設備資金貸付三件，第二回殷金繳納五件，依諸自己資本擴張改良事業設備二十二件，目的變更二件，內計如左（單位千圓）

	申請者	公稱資金	第一回繳款
一、會社設立			
	關東州洋服製造配給株式會社	二〇〇	五〇
	關東州苦汁化學工業株式會社	五〇〇	一三五
二、資本增加	名　稱	增資額	第一回繳款
	國際運輸株式會社	一〇、〇〇〇	二、五〇〇
	關東州小野田洋灰製造株式會社	二、五〇〇	一、五〇〇
三、金融機關事業設備資金貸付	地	許可金額	
	滿洲電業株式會社	三〇〇	
	東拓土地建物株式會社	四、二〇〇	
	滿洲石油株式會社	一、三〇〇	
四、第二回股金繳納			
	大連機械製作所	五、〇〇〇	
	大連都市交通株式會社	二、五〇〇	
	關東州纖維製品株式會社	一、〇〇〇	
	南滿火藥製造株式會社	六〇〇	
	滿洲油漆株式會社	二、五〇〇	
五、依自己資金擴張改良之事業設備			
	桑原仁市以下三十一件	四、九六一、八六四	
六、目的變更			
	福井商工株式會社、株式會社三泰油房		

小運送統制的方向

滿洲國政府與滿鐵意見一致

減低運送費，乃確立高度運輸體制所必要者，故政府滿鐵，據馬車、貨車等，已着手鐵道末端運送及局地市內運送，即所謂之小運送統制整備者也，關斯方針，兩者間之意見，已於部分的問題，略表一致，與政府之運送業法相輔不行，滿鐵並國際運輸，節之作爲具體的準備，以斯方針，關於鐵道發貨物以爲其原則，即爲國際一體，主要都市，以既存業者並大口自家運送，以及專屬運送業者，設立別個會社，斯據國際投資，保持國際與新會社緊密關係之同時，關於國際支配力亦使確保，然關於確保馬車貨車運搬用具，結成地域的統制力馬車組合，由國際及新會社担當指導，有所考慮

吉林省春耕情況

高粱包米二三日內播種

吉林省農林科，本年初實施會社百七十社要求資金計畫之先錢交付制爲期農產物增產採撕新方策圓滑達成，刻對斯趣旨之徹底，及宣傳宣撫有再加檢討必要，十五日在總務廳經青木企畫處長，古海經濟部次長，橫山金融司長，及內田金融科長岡田興銀總裁以下泰中銀理事等參集協議結果，爲使資金供給計畫加一層精密化，爲斯通貨膨脹抑制二十六億圓之膨脹的供給資金之具體的配分，於技術上更工作等，均極力行之，農村方面，刻正值春耕期，故關於大豆、小麥、水稻、包米等之作付，省下各縣均已開始，據截至五月上旬之調查，省下春耕狀況大體如次

作付—本年度作付開始，較諸例年遲延一週間，然據測候所即之觀測，本年度因爲閏年故自五月十二日之初雷日以後百八十日間之農耕期間，據一般滿農層之習慣的經驗，已推定有所遲延，然小麥之作付大體自四月十日前後各縣旗均係開始，同月廿四日前後已略行完了，大豆尚未開始之縣似有極多之傾向，爲斯作付所耕作之土地因其乾燥，故耕時似有遲延之勢，而水稻之作付除水田地帶富之磐石，蛟河兩縣完了而外，其他各縣均漸次作付，再高粱，包米等之作付各縣旗均未着手耕種，預定於茲二三日中開始作付播種

一、春耕資金—本省之春耕資金，刻下預定爲一千五百萬圓程度

二、種子配給—小麥而外之大豆、高粱、包米、水稻等之主要穀種子，均向各縣旗配給完了，尤其本年度，因去年受激甚之冷害，故對大豆、水稻、馬鈴薯、包米等，比較的多量配給，其內容之配給數大豆四〇〇〇噸、水稻四八〇噸、馬鈴薯五〇〇噸、包米三〇噸

三、獎約—據先錢制，關於農民之出貨契約狀態，對新制度趣旨之宣傳工作，已行完畢，刻正實施契約工作，然懷德縣爲最早，於二月前已開始契約，再除農安縣於五月十三日着手外，各縣旗及各街村之契約担當者，均行決定，於斯數日中即一齊實施契約云

橫山金融司長赴日

八年度全體資金計畫，在四月十八日政府及特銀關係首腦部會議席上，決定總額二十二億與經濟部對此總額事業對日資金，支付調整等萬全，自日中即將資金放出計畫決定案作成告終，由橫山金融長右滿洲國本年度資金調整計畫案携行，與日本側關係方面磋商，於乘二十五日午前七時四十分新京出發之光號車東上，關於前述折衝，約作三週間之勾留云

上海三月中 一般食料品市況

【上海十九日電】清酒＝罐頭等倚見順利進貨，再因交易主顧之關係消費化亦呈圓滑，而一般市民所需要之瓶罐頭，比其品質價格之點，競逢至現地酒或理研酒之倍額，故近時瓶罐非常陷入苦境，各商社均擁有相當之存貨

理研酒＝因日本內地，弘除留保金之好條件，去年十二月中已大量入貨，入於庫內

菓子＝因去年十二月以後日本內地留保金低下，比較的保持良好之日本貨，因軍票價高，以致華人側之廉價品均行不振

漬物＝日人所主要之漬物，一般的均告不足，到貨寥々，豆醬清醬，因現地製品品質惡劣，又加日本內地品加以統制，故到貨非常稀少，小賣業者雖然開値，亦均期待日本內地品在

穀粉並澱粉＝麵包粉及其他一般穀粉類，均繼續到貨，商品之消化，亦比較圓滑，澱粉市場殆無，僅爲現地製造之華商品，其品質常非惡劣，均期待日本貨入品，而日本內地亦因貨不足，故均未入貨，以致爲市中價格最高之品物

清涼飲料水＝業已訂購，已陸續到貨，轉向季節，必爲活躍化，頗值期待，然因現地製品廉價，以致品薄情稀，頗值憂慮，再小賣商似有相當之在庫品

罐頭類＝近年因往內地移出，商內一致蕭條，再因軍票高漲，華商方面似有買氣不振之狀態

從石膏製出硫安 晉鐵廠研究成功

【濟南十九日電】日前即爲日本內地工業界注目的以山西石膏爲原料之太原鐵廠硫安製造，經該所技師屢次苦心試驗結果，漸次成功，按從石膏內取出硫安來，在德英等國家，業已有之，但東洋還未看見，利用太原鐵廠傑產副產物與山西豐富石膏，製造硫安，乃爲去年的事情，邇來因未有經驗技師的關係，研究時非常苦心，着手實際試驗，是在三月，逐漸繼有這回成功，於東洋最初以石膏爲原料製造硫安，其將來期待極大

又該廠由五月初旬起着手本格的製造，以一工業單位而發展時，擁有推定埋藏量六百億噸之龐大石膏層的山西省，儼然可供給華北需要，全部預想農業政策亦必有極大之變化云

濟南布米市況

【濟南十九日電】綿絲布＝因天津貨大體整理，買氣頗盛，入本週細布恢復三五圓，行市平穩

△綿絲，一六手一、一六〇圓，二〇手一、一七〇圓，三〇手一、三七〇圓，四二手一、五八〇圓

△細布，双龍三六圓五角，花鳥三五圓，喜鵲三五圓

△雜穀，滿洲高粱相當入貨，與新物農作豫想，買氣薄，高粱較前週下落一圓，小米落五角

高粱一六圓〇〇，大豆一九圓〇〇，小米一九圓五角，吉豆一八圓，玉米一五圓三角

生米，生油，上海需要青島高昂，生米一圓五角，生油三圓昂騰，行市生米二七圓五角，生油五五圓八角，生油一日產出平均一萬五千斤

渝工業合作社運動

【上海十九日電】據中國新聞稱，非占領地區之工業合作社運動最近之成果，過去九個月間，合作社數極示增加，全國已達二千乃至三千之多，直接於合作社統轄下者約達五萬人，資本總額達一千五百萬圓，所經營之商品爲百廿種，其總額竟達至二千萬圓云

大連人絹陸續到貨

估計約達三百萬圓

人絹織物之輸出入狀況在本年正二月當時，已陷於無市，而各商之買圍，已明示不動，乃至三四五月之間，由日本各地以前定購輸入者頗多，對關東州人絹貿易實業組合，在五月初來即開始調查結果，尚未調查得如何之實數，但估計約增加三百餘萬圓之多，至輸出者亦在二百萬圓左右，按交易較年初示弱，但已無關係市場氣，故入絹之州內交易市況，今後或能告平穩者云

人絹織物批發市價，自暗妥被取締後，則已示死氣，各商以所存之貨積極不動，市中人情極示蕭條，近日來由原產地日本大阪福井等地輸入者頗多，對於四五月中之輸入，關東州人絹貿易實業組合正在詳加調查中，據調三月頃輸出雖多，然輸入亦不在少數，將在之人絹州內在庫數，故現超過三月份云

人絹貿易組合 舉行定期總會

關東州人絹貿易實業組合爲報一年度之人絹織物輸出入情形，並該組合今後應行事項，已決定於二十六日午後二時，招集全體組合員三百餘家開催定期總會，協議人絹之輸出入並強化本年度由產地輸入向華北輸出人絹等貿易等事宜云

配給食糧 應市鄉并重

關東主要雜穀配給實業組合五月十九日現在庫，苞米八十餘車，小豆吉豆四車，高粱三車，元米二十車，共計爲一百七十車，但爲期民食之充足計，今後仍由滿洲糧穀會社，多數輸來，故對於州民食糧問題決期圓滿配給，查在各都市內之配給食糧，由今後再行加以討論利用生活台賬，使每戶人口定數配給，但在農村並金州內沿海村，刻下既已不均，並已起糧慌，所謂配給亦應按市內之配給辦法，實行配給之也可

棉布走私 近竟猖獗

自純棉布缺乏後一般奸商私徒，恒由山東烟台青島上海等地，由航海之船員密運純棉布，如白細布，並仁丹士林布等，則市內則行密行販賣，前者月來在市內販賣者，每尺僅八角許，詎在日來，則仁丹士林布每尺竟喑賣一圓四角有奇，在各商方互相有交易者，其販賣者先以互相有識者，持至街頭或其有知人處販賣，此項暴利密輸，取締當局應嚴加取締也可

經濟部對全滿金融機關 發出提示資金計畫命令

因國內金融機關之資金運用，有適正化之必要，故基於臨時資金統制法第七條之規定，決於最近發佈經濟部大臣訓令並金融司長通牒，使將銀行等金融機關之資金運用計畫書，繳出中央銀行，向經濟大臣提出，在滿洲國，向來基於臨時資金統制法第十二條凡資本金達二十萬圓以上之會社，關於事業設備之新設並資金之調達等，雖有資金計畫之報告，但右報告之聽取，是以事業會社乃至，製造加工會社等爲對象者，至於銀行機關之資金計畫聽取，向不在內，惟因近時之金融情勢，已亟需要金融機關之資金計畫，因有不容放任之情勢，故行變更舊例，使銀行等金融機關，亦向政府提出其資金計畫，以期國內資金運用之効率化，又受命提出右資金運用計畫之銀行等金融機關，爲滿洲中央，滿洲興銀等，及其他內國普通銀行五十一行，日系普通銀行五行，橫濱正金，東拓等之日系銀行，中國系銀行四行，英系匯豐銀行，滿洲生命，滿洲火災等之內國保險會社，興農合作社中央會，大興公司，無盡會社，東省實業株式會社等，除外國系保險會社外，國內一切之金融機關，皆網羅之

端陽節特別配給

小豆一兩六 元米十二兩八

一年一度之端陽佳節，轉瞬將臨，而市民視節製粽原料元米，及其他雜穀小豆等，配給雜穀組合，決於今日施行配給，聞此次配給元米每人可得〇、八斤（合十二兩八）小豆每人可得〇、一斤（合一兩六）望市民靜待領取以享端陽佳節之樂云

關中銀總裁演說要旨（續）

抑制物價激騰廻避惡性膨脹 安定國民經濟動員現地資金

△獎勵儲蓄

關於獎勵儲蓄前年度爲五億圓，去年度爲八億圓，大體已獲所期之實績，於斯與本年度現下金融情勢並資金計畫等相對照，決能獲得十一億圓，其成否若何，即收縮通貨並抑制物價昂騰即所謂抑制膨脹對策，再對產業開發，國防充實計畫之遂行所必要之資金，據斯籌備之觀點持有重大之意義也，故吾等金融業者，對斯須全幅的加以協力，以喚起國民之總意的協力，以貯蓄增進之一方法，故四月大興公司，已開賣有獎儲蓄債券，再銀行及其他金融機關，去年來新京均實施付期積金制度，及定期存款，近將爲實施全國劃正計畫中

△共同融資

再各位對此外之種種研討積極的吸收遊資，有所希望，據各位之努力，關於所吸收之資金運用，中央銀行於可能之範圍內加以援助，故去年十一月初對滿洲糧穀會社之糧穀收買資金一部，已斡旋普通銀行之共同融資方策，幸獲予期對以上之成績，更至三月，大興公司復行同樣之斡旋，亦收良好之成績，於斯對共同融資，作永續且自主的組織，有所希望，今後對往國策金融積極的參加，斯余所期待不已也

△擴充金利協定

當吸收存款之際，各金融機關非互相保持充分協調則其效果即不得期待，故據斯見地，前者新京，奉天，哈爾濱，安東四大都市，均成立甲乙兩種存款之金利協定，自本年初已行實施，一面計畫各銀行協同團結之一助，且爲金利之平準化，再對存款花費抵下等亦有莫大之貢獻，關斯運用今後望各位十二分協力，斯金利協定之今後漸次普及至其他都市之方針，故刻下第二次之金利協定實施，正行準備中

△促進公債消化

關於公債消化中央銀行已成立國債經營人協會，除進行民間積極的消化外，而行種々研討，此亦望各位予以協力，銀行之證券[illegible]呈增高，殊[illegible]償資金，於[illegible]化之同時，今後更加[illegible]協力有所希望，最近在[illegible]之存款，似有極[illegible]增加之加，該等於可能之範圍內，使其[illegible]公債[illegible]，而中央銀行，担保普通銀行之公債時，對其放款將施行下跌，或行改訂擴張放款限度，及其他放款條件

△金融機關之整備充實

爲謀金融機關之健全發達，且依於合理的配置，完成國內資金之動員體制，乃[illegible]定金融機關[illegible]求者，因之[illegible]今後基於[illegible]期金融機構之[illegible]滿洲經濟之著[illegible]之使命，極爲重大，尤其[illegible]在之規模與地位，尚難[illegible]以總體的觀察，[illegible]有於今後急[illegible]之發達之處極大，尤其[illegible]爲充分[illegible]資本金者，又向地方關係[illegible]銀行有密集偏在互相競爭之傾向，故希望各位，亦能充分協力政府之方針，自發的講求增資及其他適宜之措置，以期規模之擴大與信用基礎之強化，同時向無金融機關之地方，以積極的進出，俾作遊資之吸收云（終）

商況

大條與匯兌（五月十七日）

倫敦銀塊	同期貨
紐約銀塊	
孟買銀塊	六二留比二分一
德英匯兌	四弗三仙四分一
美日匯兌	二三弗四分七
美中匯兌	五弗五〇
英美匯兌	四弗〇二仙五〇
英日匯兌	一先二辨二分一
英中匯兌	〇先三辨三分一五
英法匯兌	
鋼鐵股票	五二弗四分
阿那康答	二五弗四

◆神戶匯兌

日美電 二三弗[illegible]

日美買 二[illegible]

雜糧

▲雜穀公定價格（五月十九日）

品名	百公斤小賣價	百斤小賣價
包米	一五、〇五	九、〇三
高粱	一四、〇七	八、〇八
精白高粱	一九、三四	一一、六〇
穀子	一六、九一	一〇、一五
小米	二三、四三	一四、〇六
燕麥	一七、四〇	一〇、四四
糯黍(秘子)	一八、〇八	一〇、八五
元米	二四、八〇	一四、九八
稷子	一六、四八	九、八八
生米	二三、六八	一四、二一
神子	九、三六	五、六二
勝麥	一八、三三	一一、〇〇
蕎豆	一五、六五	九、三九
赤小豆	一九、四三	一一、六六
白小豆	一八、五六	一一、一四
花小豆	一八、五六	一一、一四
梨小豆	一八、三三	一〇、九九
雜小豆★	一八、三二	一〇、三三
綠豆	二五、二四	一五、一四
豌豆	一七、九九	一〇、七八

考—未滿百斤之小賣價以百斤之價格爲標準，滿分位之零數，按一[illegible]之

◆英賣 日買

◆支加哥小麥

五月	一先二辨二分一〇
七月	九九仙四分一
九月	九七仙四分三
	九八仙八分七

◆美棉換算（漲二角二分）

現貨	一三仙三
五月	一二仙二九
七月	一三仙〇七
十月	一三仙一三
十二月	一三仙一四
一月	一三仙二〇
三月	一三仙二四

◆印棉換算（落七角二分）

布勞其 五月	三〇〇盧比〇分〇
歐拉娒 五月	一六五盧比二分一
七月	一六七盧比〇分〇
餅格爾 五月	一三七盧比二分一

◆横濱生絲

現物	一五五	
五月	一五七〇	六月 一五八〇
七月	一五四〇	八月 一五三〇
九月	一五四〇	十月 [illegible]

◆大阪棉花（五月十九日）

五月 八〇〇	六月 八〇〇
七月 八〇〇	八月
九月	十月
十一月	

◆大阪棉絲布（五月十九日）

龍G	七五〇　七五〇
軍人	八四〇
一〇〇〇　鵝島	七五〇

◆大阪棉布

◆大阪棉絲

◆金魚棉線

◆燭子棉線

◆白鶴棉線

◆神戶餅

◆神戶穀肥

大豆 小麥 豆餅 安

◆大阪製粉油

大麥現貨 小麥期貨

菜種油 棉實油

豆油

◆日銀結賬（五月十九日）

款項	數目	昨日比
發行額	三、五五七、六	一四
正貨準備	五七二、二八	
放款	三四四、八三	二

◆中銀結賬（十六日）

幣	[illegible]	一、九〇二 減
貨	[illegible]	
放款	[illegible]	三、九二六 增
存款	[illegible]	一、四七七 增

（註單位—千圓）

◆大連長期股票（五月十九日）

前場：五品　現　二六三、二六〇　期

◆短期股票

◆市況：午前放盤，雖材料缺如，然均未離無甚漲落之範圍，其後人情示強，市呈始略呈精神

◆奉天滿取市況：午後放盤，依然繼續無甚漲落

[illegible]

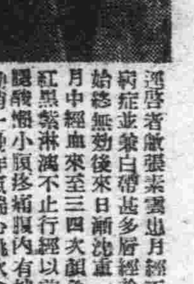

請患婦女病者注意

近來有數張素雲患月經不調病症並兼白帶甚多屢經診治始終無効後來日漸沉重一個月中經血來至三四次顏色淡紅黑紫淋漓不止行經以前腰腿酸懶小腹疼痛腹內有塊跳動兩脅作氣噁心跳飲食無味以致面色萎黃頭迷眼黑夜不安眠夢魔顛倒敢患此症已十餘年百藥千方耗款無數終無效果嗣閱報章得悉鴻春藥店專售一種安坤丸專治婦女精血病初閱之後存一種試服觀念第一次祇買一盒無意中服用之後那樣大見奇效又繼續購服未及半月就將十餘年之沉病霍然若失殊出意料之外還價是出告海誼登報席也因有以上親試的經過遂介紹同病相憐的姐太々姐係經期不準赶前錯後黃白帶下腦氣太惡每到行經之前腹內劇痛既見經血疼痛加重四肢厥木血色不正腰腿酸疼寝內血積成塊偶遇氣火交攻或逢飲食生冷疼的更是難忍夜眠多夢而尤好無醒來只覺渾身發燒口乾舌燥時常精神恍惚敝因指令服安坤丸數盒亦將所有病症完全治好體格立時強健敝更信安坤丸對婦人病奏效之速我錢不多甚藥到病除功能卓著真令人感佩也敝認爲這是一件最要緊的事件因爲從前就未遇着這種神效的藥並將患病原由及好病情形附加病癒後像片一幅刊載報章一則對藥店主人略誌謝意再則敬告世界同胞如患以上病象速服安坤丸有不可思議之效驗幸勿自失良機自戕性命也鴻春藥店設奉天大西城門外電車道路西樓房便是外埠購藥寄信該店如數郵寄不誤安坤丸小盒二十付四圓大盒四十付大洋五角函購另加郵費貳角

鳴謝人　遼陽城北沈旦堡張宅　三十七　張素雲啓　（1）

廣東金製 烏鷄白鳳丸

說明　廣東金記製烏鷄白鳳丸乃北京百年之久爲婦科出品行南數百年專治婦女一切老牌無比主治經血不正經血皆驗有口碑之久永安堂出品

特長　調經、赶前錯後、血色不正、腰腿疼、心腹、冷熱、乾咳嗽、不安、五心煩燥、血勞、百病、不孕、一切婦女經夜睡不安、小產、病除用此藥大科學方法製造久用百病不生

每盒裝二丸每丸價國幣三元五角每打售價十五元每一盒僅一元外埠郵費另加

▽總經理發行所　金勃先藥房

代售處：大連泰華藥房、大連德記金棧、奉天大成藥房、奉天金城藥房、吉林五洲藥房、新京中西藥房、熱河全富興、奉天日站恒濟堂、錦州同盛居、營口安東益增遠、龍江德泰永、奉天洪盛永、惠存厚、平泉、馳丹江、義堂、春堂　（3）

絕對無砂搗精

專賣特許　實用新案

應用高速度廻轉　老牌無水積穀機

中野式萬能豎型精穀機

大連市山縣通六三番地　蘆田洋行　電話二二一三三四〇〇八六番　（2）

鐵床 傢俱

櫻花商事公司

本店　奉天市協和街五段一四號　電話 ㊁1639・5473・3279

支店　新京特別市日出町六丁目二　電話 ㊂2504・4901　（3）

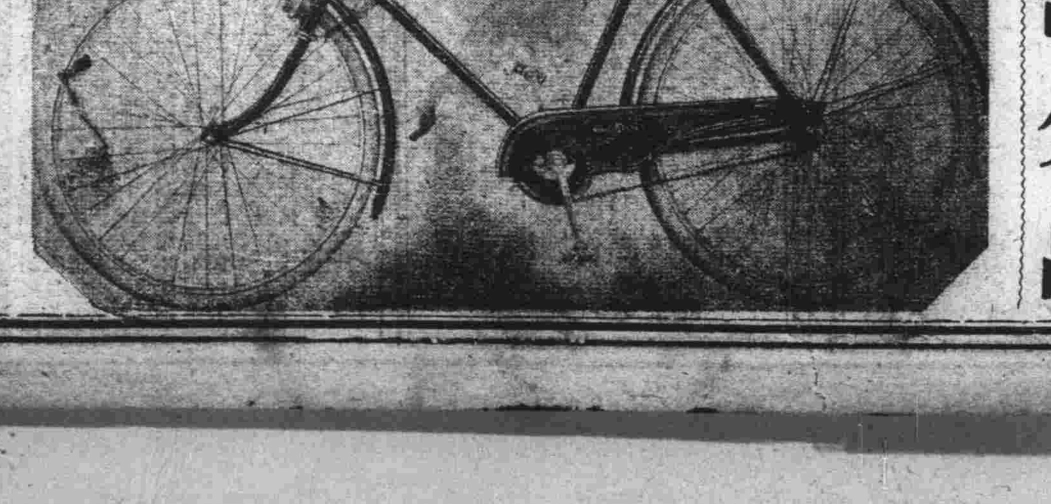

自轉車及部分品 批發

直輸入各種自轉車、馬車膠皮輪、帶貨車、補帶機等批發

奉天大西邊門外路南　永和商會　電話二四〇〇六、三一九〇七番

各種車帶用補帶機器

大車膠皮輪及部分品

投總工費廿一萬圓 實施遼河治水工作
本年開工定三年完成

【鐵嶺】鐵嶺縣公署，鑑於縣下西南部五八兩區 之遼河流域各村，在建國以後，雖曾逐年修築河堤，但防水功效迄未奏大完成本年，縣南新台子石佛寺阿吉堡子，陳平堡一帶章因連年水害，秋穫無望而將所有土地放棄，而逃往他處者此種令人悲慘事件，縣當局亦有相當考查，本年度該縣在進一步强化防水事業之同時，關於遼河治水，不拘中央交通部遼河治水調查處鐵嶺 調查事務所，將來如何進行治水工程，該縣已與省公 署協商圓滿一致，加以特別協助，以總工費二十一萬圓，自本年起以三年計劃完成，對於實施計劃茲據鐵嶺縣公署發表如左

一、自五區石佛寺村高坎屯起經小河至黨家窩棚，南方之間築堤工程（總長八粁 一五〇米）
二、掘鑿小河改修工程（延長八五〇米）
三、遼河支流河流淵泊完全架橋工
四、治水工程負担工作之勞働人員，計二十一萬名之多
五、工程期間，本年五月十五日起，至同年六月十三日止，共三十日間
六、總工程費，爲國幣二十一萬圓
七、施工方法，依全縣各村與遼河有無關係，及距離工程地之遠近，詳加考慮出役勞働者之多少
八、對工程之監督及挺身隊之編成，由省公署派遣技士分担各段工事監督，另外由縣署組織挺身隊，其編成如下
總隊長爲縣長，副隊長爲副縣長，第一二三四中隊長，爲縣各科長，小隊長爲各村長，分隊長爲各屯長，衛生隊長爲縣醫師警務科長，衛生隊長爲縣警務科長
九、出役工作人員，除勞動者每日給三角三分外，另外配給必需品豆油火柴，柴烟草麥粉等物之待遇其村長，按日一圓屯長五角，而支給之，再出役人員倘患疾病，則由現地免費加以診療
十、工程則勘驗已完畢即着手依計劃着工

對多病癮者 稍予增量

【鐵嶺】鐵嶺市鴉片癮者自康德七年一月一日 國營管烟以來，即開始特別減去吸量，當時係市公署保健，衛生科所爲，癮者無論年老幼，大多一枚，二枚及三枚者，不過作百分之十五左右，及七年八月一日癮藥 中止售賣登錄癮者之際，再減吸量，一枚者未動，三枚者完全減去一枚，二枚者亦多半減去一枚，如此由市署一年間二回快速減量，實對於鴉片癮者一障碍，不如採取漸減辦法較適當，故癮者吸不足支持不住 其柔弱身體，遂另想過癮企圖致 造成現下有私賣餘利行 爲，予烟政光明前途上多大不利，本月初經市公署保健衛生科，警務科，施行全市鴉片癮 者登錄証明書調驗，結果均無不合，有年歲五十以上者，苦々哀求，歷述多病吸不足情形，請求添量然僅有一部癮者增添一枚，其餘五十以上日給一枚 者仍多不知將來能否亦 同樣增量云

擴充醫療機關
市方現已着手辦理

【鐵嶺】鐵嶺市公署保健衛生科，自新任楊金涵科長抵任以來，首對於市醫療機關擴充强化防疫兩大項，抱多大決心前則於國內新京奉天 等地考查，復與省公署協商圓滿，決定予以經費上援助，目下已屆夏日，關於市立醫院及市康生院之整備擴充，現已正式着手一方分次所需經費 更函老大可觀，於此次擴充完畢同時，市內傳染病將一掃殆盡云

市聯協議會 定廿五日開

【鐵嶺】鐵嶺市康德八年度協和會聯和協議會，已決定於本月二十五日起，亘三日間，在公會堂盛大舉開，今次市聯之議案，第一至第五各公衙分會，亦有提出，滿鐵，教育，並市六個區內分會，亦均提案多件，在月之十五日據市本部調查，僅大和，廣裕兩區尚未呈送到部，餘則完全提出於部整理中，但統計此次[illegible]聯之分會議案，將在二十[illegible]左右，數目雖少，但於[illegible]際，市本部方面會[illegible]分會及關係者[illegible]次，一切關於[illegible]當事在懇談會[illegible]決，於是今次市聯時，各分會重要提案，當不能超過二十五件，於定於本月十九日下午一時，在市本部召開役員會，議案整理委員會 對議案愼重加以整理，並準備其他各項，實施特別研討云

龍首山櫻花 亟宜取締折毀

【鐵嶺】市東龍首山上之櫻花，在建國前後，曾由縣當局力加提倡栽植，故早已達到茂密之狀態，年來甚於上山之衆多，各色人等不一，[illegible]山之際，對大好櫻花及其他奇花異草，時有任人折毀者多，此種不良習慣，[illegible]持及公私上，皆[illegible]莫測，望市當[illegible]止可也云

國民保健措置
民生部力圖其完善

【新京】我滿洲國建國十年來，關於保健行政，對行政機構之擴充，保健體育之向上，醫療之普及，防疫之强化等，較舊政權時代之衛生狀態，實有長足之進展，然我國國民之缺乏衛生思想者既多，保健施設，亦尚未完整，故傳染病地方病，依然有發生蔓延之情勢，國民之體位，多半低下，以致不足，醫療物資，亦告缺乏之遺憾，並因隨同一般物資之爲殊係施政上努力 而猶未達態之未俗良好，民生部當局認丁之體力，及開拓拓之保健狀似此我國事衛生之現狀，當有許多必須改善，而應求特別對策者，於民生部當局，對於保健行政機構之擴充，公立醫院之整備，防疫政策之確立等見均鈍意研究，努力使保健事務之滲底，因爲國家總力之基本要素，繫乎國民之健康，健全國民，即爲國家興隆之原動力中央方面，故，於急極確立治安生產之餘，對於向例視爲可以緩圖之保健教育，等基礎行政，於今日不容不籌措其積極的改善與招與，以謀國家之健全發達與悠久，以及繁榮國家，對於國民之健康，固須講注意保持，保持個人之健康，至於掌管醫事衛生者，對於國家之職實，其尤應確認自己責任之重大，且爲時局所迫，人的物的資源，時感不足，以致施行統制產業經濟，造成國民生活上之束縛，所以保健行政之强化，實爲國民大衆，以好感歡迎，而更係安定民心之要政，民生部當局，基於以上意旨，對於保健行政，一則爲國力發展之基礎行政，一則爲民心安定之徹底，而使保健行政强化浸透於全滿，所以現在該部，特對全滿保 健關係機關最緊秘連絡，想盡其特別方策以期確立保健 有機的機構，而强化 其事務有効的運營云

排球循環賽 廿五日開始

【新京】滿洲帝國體育聯盟新京市事務局，當此風和日麗之季，爲謀一般市民體格向上起見，特定於五月廿四日至五月廿九日亘六日間，在日滿商事球場舉行排球循環賽，凡已登錄各 隊皆可參加，比賽爲一二兩部均爲循環賽，希望參加者須於五月廿二日午後 四時前向市公署內體育聯盟 新京市事務局排球隊報名，預定於五月廿三日午後四 時半假市公署第一會議室 召開代表會議，以便商討一切詳章云

經濟調查班 出發工作

【牡丹江】遂行農產物增產政策，以期牡丹江省管內農村地區之生活必需品 適正配給事實署，生必，糧穀會社，諸省民生廳，開拓廳，警務廳，關係者特組成經濟 實態調查班，一行十二名已於十六日出發赴橫道河子，轉道寧安，預定廿八日返牡，其結果，於農產物增產所必要之物 資適正上，當更能徹底云

設軍產會社辦事處 磬力援護軍人

【安東】爲堅固王道樂士滿洲國之基礎，以期東亞之解放，建設共榮之新東亞，對此重大深遠之意義及使命，日滿兩國，均作極大之期待，尤以我滿洲國實施國兵法，更爲內外之注視，已着着收到所期之成果，康德七年度第一次之光榮國兵壯丁，將於六月一日，爲全國一致昂揚與亞意氣而堂堂入營，從此滿洲國名實共爲新現代之國防國家，而走向世界之大舞台，伴此國兵法之實施，國家使立於國防線國兵壯丁等發露熱烈愛國心而無後顧之憂，特實行軍事援護事業，曾受社會官民有志者之絕大之贊同，此軍事業，將恒久化，而組織滿洲軍援產業株式會社，對此軍援事業向全國普及，以期收軍援實質之成果，在此方針之下，我安東市設置軍援產業株式會社辦事處，今後安東市以及各關係機關，對於軍援事業，一致協力，以期達成本目的云

建運大會 役員決定

【奉天】建國紀念奉天市大運動會，決定於本月廿七日在國際運動場，盛大舉行，其競技節目及役員決定如下
▲役員 競技部長 本田 一中校長 司 令 前澤省 立五高 教諭 競技係長 島掛一中 教諭
▲國旗揭揚當番校 日本側 春日國民學校 滿洲側 新高國民 優級學校
▲開會次式（午前九時）
一、開會
二、日滿國旗揭揚
三、皇居．帝宮遙拜
四、默禱
五、開會之辞
六、建國紀念聯合大運動會會歌合唱（日滿）
七、競技開始
八、全體肅立（演技終了）
九、表彰
十、閉會之辞
十一、國旗降下
十二、日滿兩帝國萬[illegible]

捲烟草小賣組合創立總會

【新京】爲對國內製造烟草之直接需要者行以公正 圓滑之配給，與維持公定價格而行烟草需給之調查研究 以謀配給員與小賣者相互間 之見睦發展起見，乃 即結成捲烟草小賣組合，其創立總會已於本日午後一時假吉野町紀 念公會堂由首暨經濟保安關係者，大沼市公署經濟科 配給股長及商工公會滿日商工科長，並市內之各日滿小賣業者 三百餘家出席下，首向國旗敬禮次由滿日商工科長致開會 辭並經過報告，後即行座長推荐，定款審議職員選任，理事長致辭來賓祝辭監督官廳訓，辭等直至午後四時過始告閉會云

建國紀念運會 學校要項決定

【新京】第十次建國紀念新京大運動會學校部 豫定於康德八年五月卅一日 假南領陸上競技場自午前九 時卅分召集市內日滿 各中小學校學生分日滿系初等男女 中等男女部參加建 國體操及分列行進等現參加各校均大事 準備料當時定有一番盛況云

鴉片戰爭紀念日 牡市展開禁煙運動

【牡丹江】牡丹江省公署基於中央之指示定於以六 月三日鴉片戰爭勃發紀念日爲中心，實施省內全區域之禁烟紀念日並禁烟局，以展開全面的綜合禁烟運動，屆時市縣主腦者及有識者均動員出動，於民間舉行禁烟勵行 之講演會各種禁烟促進運動等，街村方面則組成禁烟宣傳班，使鴉片毒害思想徹底滲透民間，其他細密行事目下正計畫中云

清潔檢查 公告注意事項

【牡丹江】既報一定於本月廿二日亘十日間實 施之春季清潔檢查，經市當局與市警衛生股考慮之結果，對於各區日程劃均決定，同時並擬具注意事項，令飭各管派出所及各區事務所轉告市民，玆分誌於左
一、日程
西區 披 河廿二至 廿三日，東區樺林區廿四日至廿五日，北區興隆區廿六日至廿七日，中區謝家區廿八、九兩日，南區卅、卅一兩日
二、注意事項
一、對於住宅內外之移動家俱加以掃除
三、對於蟲，敷物，寢具，衣服等應利用長時間於日下曬之
四、廚房，浴室，地下室，塵芥箱，下水溝，便所等處附近，應特別掃除，並須散布石灰或木炭灰
五、劇場，旅館，商店，飲食店，料理屋，宿舍，苦力舍等處，及公衆場所應更注意
六、對檢查期中之警官或市吏員必受領其指示，否則嚴懲

三道浪頭電話 即將架設

【安東】滿洲電信電話株式會社安東支店因對於 康德七年末所希望開通 三道浪頭現地之電話需要者二百餘名，業經銓衡終了，現又獲得中央當局諒解，配給架設必要資材，惟俟其運到最遲 預定於六月中架設工事，一方開 設前會募集至急電話，於本年得架設三百餘架，關於諸般之材料，已向中央當局申請，於近日中認可即行着手工事云

建國紀念運會 六月中旬舉行

【安東】安東縣體育會管下各村公所共同 主催舉辦建國十週年運動大會現已 計劃完成，會址在縣下湯 山城及濱海村兩處其 會期湯山城爲六月十日濱海村爲 六月十三日關於參加範圍爲區內 各校之學生一般民衆 同時組織建國十週年運動會委員會 以縣長爲委員長副縣長 爲副委員長以警務庶務行 政財務各科長爲評議員徐教育科 長爲總務委員長鈴木崔兩視學楊禮 教陶學務股長爲幹 事科員以下担當係事 已計劃決定云

錦西縣聯之摘要（一）

【錦西】二十八萬縣民殷々待望之縣聯協議會，自十三日起已連日舉開，其中行事，在爲民衆所關心，玆摘其要項錄誌於左

會勢報告

1 玆逢康德八年度，錦西縣聯合協議會開幕之際，謹將管下現狀況，簡單報告，供諸參考並命指正 2 本部工作已經承各 方先覺及會員之熱誠盡力 指導援助，會勢日形發展，且其活動漸大躍進，爲本會使命達成上着想，殊堪同慶者也 3 本部管下之分會及分會員數目，據本年二月間之調查，分會爲十三，分會員爲九千三百四十名，與去年六月末調查比較，分會與會員數目均約有三倍之增加，在過去一年間，由數字觀察確有飛躍之進展，但實質方面未能並進者殊深遺憾，今後爲充實分會之內容，及會員之組織，尙須相當之努力者自不待言，誠以協和會組織，並非單重於表面及形式上之組織，係本會的精神，貫乎强有力之實踐組織體，是以此後不獨期其量的擴大，更求質的向上，換言之即謀分會內容 之充實與强化也，尙希各位， 盡量援助是幸

一、關於精神工作
本部對於會 員自不必論即對一般民衆亦傾以全力，期望其對於協和精神底徹理解，確立日滿一德一心，例如建國節宣詔紀念日，等之諸行事之際使其理解建國之眞髓，並仰體詔書之正義，本部盡量促進會員之積極活動而 謀團體之實踐，國精神工作之徹底

一、關於青年訓練所
康德四年一月 二八日公佈之軍政部，民政部蒙政部，共同部令及訓令，關於青年訓練所之實施由協和會担當之，因此本部依青訓要領，於去年三月一日着手實行，選擇十六歲以上十九歲以下未滿之優秀青年，一期取 六十名，授以軍事訓練精神，公民等教育陶冶青年之身心，育成健全之國民，自開所以來，已經休業之期受訓者二百餘名

一、青少年之組織
依我國第二期 建設之實施及內外情勢，青年層之自覺確有絕對之必要，因青年動向之如何，關係國家興亡，所以本部爲訓國民中堅指導人物，組織青年團施以精神之訓練，構成協和會之青年組織體

一、軍人後援會辦事處之結成
自康德六年七月 十二日滿洲軍人後援會 錦西辦事處結成以來，並無專任書記之採用也，依本部職員兼 任之協力援助積極活動，實施康德七年度入隊兵家族要扶助之調查，與生活扶助募兵應官及國兵法，軍事援護法，軍人優遇法之徹底宣傳，巡迴本縣管下各街村並參加壯丁檢查 期間之視察指導，巡迴調停所之設立，本部設置巡迴調停所，實施巡迴調停依民族協和之國是以保護私權爲使命，根據合乎道義順乎係理之調停法，而公正圓滿解決民事之紛爭，以副一般民衆之希望，是以自施行以來，已獲相當之成績，協 力於我國司法制度上，可爲劃一新紀元

其他關於 同事々項之辦理也，其他關於農產物之調查，愛務運動之宣撫，農商貸款之調查，滿鐵占用地價之平抑，均呈積極之活動，以上會務簡單報告完畢，諸位洞悉者協和會運動，即完成滿洲國之運動，顧全國民共體此意獻身努力，共謀本會之使命，建成是所切禱

會運動方針

世界變動日益激烈，處此旋渦中之我滿洲國，誠有幾多重要問題，既迫於目前而不得不加以緊急處理者，尤鑑及世界戰時經濟之必要性，使國內經濟之統制，更須趨於深刻化，同時共產黨將 乘此機伸其魔手於我國內或不稍懈，且其勢已迫近吾等身邊，故凡協和會員，對此次情勢固不容因循偷安，且必須有徹底擊滅之決心，對此內外之形勢，協和會將要重點集中主義，以展開舉國之國民運 動藉以副國家當前之要請，而使邁進於建國大業之完成

第二本年度三大目標，本年度之運動概仍繼 承康德七年度運動方 針以反省其實績而期其全面的實 踐是以揭左記二項，而爲運動基本目標（一）由會員等之自覺，依其實踐躬行，而謀國民鄰保組織之確成（二）徹底青少年 訓練而謀青少年運動之發展强化，本年度之會運動目標，雖上發表，但其方針之 重點則置（1）於青少年之敎化訓練（2）國民鄰保組織之確立（3）生活必需品之配給適正圓滑化，及生產物之增產，且爲此項運動之健全發展計，最近已實施會務機構之刷新，强化之方針，因此會與政府 之間業已施行相當無數之人事交流，第三、實踐項目之重點，爲達成此項基本目標，以記左實踐項目爲運動之重點，國家意 識之昂揚（1）會員應 率先而爲情報通報網之據點，以便使共產黨無安動 之餘地（2）對於青少年，奉公隊中堅隊員，徹底施以思想及行動之訓練，而謀國家意識之昂揚 二 國民生活之刷新 向上（1）會員等爲生活刷新向上之先覺者，節省虛免去浪費，與鄰人連帶而努力給配及消費之圓滑適正（2）凡在各職場之會員，均應以職場奉公精神，而實踐其職責遂行，及能率增進凡在農村會員務須努力增產 及經濟協同化爲鄉村建設之先導，三、國民總力集結 發揮（1）確立國民鄰保組織，而實踐地域國民動員（2）新結成 職能組織整會運動而謀國 民各層之智能（3）各級本部委員會，應集結先導者勵行 定期開催以舉協和翼贊之實，以上謹將本年度之會運動方針大綱，簡略說明深望出 席關係機關各位不惜予以協力，以圖會務之進展，用期於確立協和之政治上愈行圓滑徹底，不勝懇禱之至

國兵入營壯行會 籌備就緒邀各機關參加

【鳳城】鳳城縣長兼滿洲國國兵法施行國民 指導委員會鳳城縣辦 事處處長邵立棟氏及滿洲帝國協和會，鳳城縣本部事務長郭彥碩氏，並滿洲軍人後援會鳳城縣辦事處等，以七年度適齡國兵，現屆光榮入營之期，特發起組織壯行並歡送會，以示榮譽，現已將行事籌備就緒，分函邀請各機關團體學校商民等屆期參加，玆將壯行會並歡送 會實施計劃及要領抄錄於後，日時五月二十四日上午九時，集合地協和會館人員一五五，出發時刻，十二時四分，五月二十四日，集合地同，人員五五，出發時間同，五月二十七日，集合地同，人員三九，時間同，集合地同，五月二十八日，人員三四，時間同，要領一、一同着席（午前九時時間嚴守）二、開式之辞，三、日滿國旗揭揚 四、日滿國歌合唱，五、皇居遙拜，六、帝宮遙拜，七、建國忠靈廟遙拜，八、壯行歌合唱，九、壯行 之辞（縣長）（協和會事務長）（國防婦人會長）其他代表者，一〇、入營兵代表答辞，一一、日滿兩帝國萬歲三唱，一二、閉式之辞 一三、歡送（協和會至鳳凰城[illegible]列順序（一）各機關（二）各種[illegible]街分會員（四）義[illegible]隊員（五）青少年團[illegible]訓練所（六）少年團[illegible]學校，敷島學校，文廟國民優級學校（七）翰墨學校，國民高等學校，啓明學校，日新學校，與鳳學校（八）道德會（九）國防婦人會，歡送行進順序，先頭學校引率—入營兵—各種團體—各學校—各機關—一般歡送者，當日各人均持日滿兩國旗，並市內外各商民戶門前，均須懸掛日滿兩國旗，以示光榮云

道德偉力勝于良藥 能使人改邪歸正

【珠河】道德分會，自康德五年，邱會長晋卿，創辦以來，迄今三載，煞費血心，慘淡經營，置會基建會舍，並將私有租粮完全樂助，又經宋理事長迪安，捨地五十餘晌，實力補助，內部有評事鄭李敦芳，科長劉王靜心，管理員張劉懷育講病主任，趙于守靜，等之熱心維持，方收現在之成果，近有素患瘋狂重 病之范竇貫者，心性情最惡，在未病之前，有嫌疑其內人鄭氏（?）不貞，鞭打捶鍾，既餞辣（燒紅）均是尋常便飯，所以染成這樣不治之病，也算天公有眼，惟其內人鄭氏，美而賢，對其匪刑惡打，不但笑而從之，而且毫不介恐，反又好心侍侯，復進道德會學習婦道，因知老善人道能以救死化人，立將其丈夫介紹入會，經講演團各主任，及講病主任，大家在范竇貫神智清醒時代，本據道德之精粹，苦口婆心，解釋因果，說明患病之根，係由怨人怒人惱人恨人而來，范竇貫聽聆之下，頓然良心回位，痛悟前非，其不治之病，居然若失，夫婦在感德之下，除立志捨身服務外，又把熟地八垧荒地幾垧，全照贈爲會產，近已立契劃讓，現在范竇貫每視鄭氏遍體傷痕，及變態恐懼之遊跡，必要撫摸啼泣追恨，求原恕，而鄭氏含笑，更以好言安慰，已成恩愛夫妻「噫」該分會，能以如此克盡慈心，收濟死化人之偉功，殊不愧國家付託敎化使命之重，實放莫大之光輝，老善人在天之靈，亦能含笑也，寄語諸姊妹，待遇良人，切以鄭氏爲心照，是爲無上之企盼也

開宗教懇談會

【奉天】奉天省公署，爲闡揚宗教精神起見，於月之廿七廿八兩日間，在省公署大禮堂招集省下各市縣宗教 團體代表舉開宗教懇談會，由各代表出席下，双方互相臨時提出議案，詳加討論，以期達成所負之使命云

烟政會議 定廿六日開

【公主嶺】懷德縣保健禁烟股，爲謀禁烟陣容日臻强化起見，遂定五月二十六日午前八時，在縣公署會議室，招集各管烟所長以及禁烟委員等，舉行烟政會議，希望管烟所長提出業務刷新的議案，更向各界徵求禁烟改善的對策，以期禁烟步驟，日趨强化，而謀烟毒早日減絕，以拯癮者速脫苦海共享王道之樂云

宣傳統監部 設立之意義

【大賚】查我滿洲建國以來已將十載，青少年訓練着着進展，惟處此非常時局之下，爲使青少年運動强化，故於四月一日，發表設 立青少統監部，我縣協和會 本部爲謀青少年運動强化計，本縣區內以及學校，業經本部職員，假同優秀學員，於本月六日分班調查開始宣傳工作，發揮統監部組織之目的，並調查適齡者之青少年，約一週之活躍，已達成全縣民衆徹 底認識之效果云

財務科銳意 催繳滯納稅

【黑山】爲謀稅源之確保，掃除滯納者之積弊，喚起國民納稅思想之向上爲目的，本縣財務科當局，曾自本月初開始實施國縣稅滯納特別整理，以該科動員中分 赴各街村努力進行整理工作，以有力之宣傳使民衆徹底認識 納稅義務，防止今後滯欠者之發生，在此進展整理步調中，已得一般人民納稅之自覺，故滯欠各戶刻均爭向就近街村完納，所欠之捐稅，此次整理之實施，殊獲得莫大之佳果，今後本縣稅收之强化定有更度樂觀云

確保治安建築圍牆 縣署職員自身工作

【青龍】本縣地處邊陲，毗連國境，在熱河省之南隅，縣設在大障子，而大障子乃係最小村落，經各機關之設置，毗街市交通之整理，迄今數年之久，可謂盡善盡美，大有今非昔比之情勢，然縣城防衛上 祇以仍未築城，稍欠鞏固，玆爲防患未然，計於五月十二日實行縣城防衛勤勞奉仕，以期建築圍牆，而維治安確保各機關職員及學校職敎員學生等，計五六百人由副縣長西島寬氏率領在西門外運搬石塊，每日分成兩班輪流出勤，以免誤要公，於午後一時起至四時止，至於工作時，各職員頭纏白巾身着勞作服，於炎天烈日之下，雖汗流滿面，廣盈全體亦均踴躍工作云

錦州市聯協議會 代表集齊盛大揭幕

【錦州】本年春季協和會，錦州市本部，所主催之市聯合協議會，經多日間，準備之下，業於二十日，亘兩日間，及今（二十一）日，在市公署 會議室，由各本部派員之參加，市各區分會，協議代表，三十四名之出席，而盛大舉開，會 程由每日上午九時起，至午後四時止，詳討所有關於國計民生，宣德達情向上之提案玆將各區代表名錄誌下
△城內區分會代表者 顧鶴航
△東關區分會代表者 楊雨亭 解續超，陳賢華
△西關區分會代表者 韓金科 劉東山，早岐山
△北關區分會代表者 劉達天 張普忱
△協和區分會代表者 張子倫 宋祝三，段師夏
△錦華區分會代表者 馬用九 唐祝三
△正陽區分會代表者 今田善 劉有年，倉山秀武，田村正治
△鐵道分會代表者 柳田齊宗 太郎，上田華太郎，高山靖
△郵政分會代表者 倉岡寅雄 荻谷實弐
△教育分會代表者 田原進爾 周紹伯
△電業分會代表者 永里正德 阪村巳代松
△省公署分會代表 杉谷彥三郎
△縣公署分會代表 徐謙德 陳公亮

蒲節配麵 每人三斤

【錦州】關於民食分麵（即小麥粉）久乏配給之訊，一般市民，麪粉舌之配給，有如旱望虹霓之股，玆關係側，爲應付市民熱望，經審之結果決於蒲節（端午節）前，配給度節用之面粉，按全市人口數目支配用量，決定每人量三斤此次配給麵粉，計分特殊品，每斤價二角一分，一等品，一角九分，二等品，一角六分五厘，關於配給票，業已發送市署蓋印，不日內即可配給，告我全市民，對於食面將不難矣云

興農社發放 春耕貸款

【八面城】本街昌圖縣興農合作社支社，於日昨十二日，開始小農春耕貸款，四鄉農民聞悉之下，攜帶押品等物紛紛來街，集聚該社門首，靜候發放貸款，以救急困云

北鎮簡訊

◇縣警務科 於近日有錦州省警務廳警務科長 山口氏銜命蒞北視察，結果成績，定評爲全省之冠，可占模範警察之地位，由此以觀，總是北鎮警務科長董祥霖氏，勵精圖治下使一般警察官吏，素旨日益向上之所致云
◇縣公署保健股主催，赤十字對於各街村免費施療旬間，已於本月十三日起，至廿三日止，由赤字社派職員三名，縣方職員二名，分發工作，藉保公衆健康，而免疫癘發生云
◇滿洲帝國協和會縣下，北鎮青年訓練所，第十三期生徒訓練期滿，於五月十五日午前十時，舉行卒業式，由縣本部長兼所長王公[illegible]訓勉有加 式典秩序隆重云
◇縣城西北隅，萬榮山有娘娘廟，祖師廟，崇興寺，於此舊曆四月十七，十八，十九三日間，大開山門，一般紅男綠女，皓叟黃童，攜老扶幼，摩肩擦背，紛紛拜廟，朝佛焚香還願，祈福者實繁有徒，山下蟻聚，叫賣叫買之聲，不絕於耳，足徵新興國家，廟會氣象極爲繁華

大連 中央文具店 浪速町五十四番地 電話二六五五五番
祝同日漢文打字所 大連浪速町二番勝利洋行內 備章附郵即寄並代打各種日滿文件 電話二九二八四番

專招女生

失照聲明作廢
「領名」孟雲章「坐落」濕春村 小團山子屯「照號」忘記「面積」三十六垧六畝六分「四至」東至孟姓 西至孫姓南至分水嶺北至道右記失照 自登報日起滿三個月如無論於何人之手認爲無效特此公告
康德八年五月九日
寧安縣長 劉常貴

地照遺失聲明作廢
玆邵景芳於康德二年七月間因避 匪患致將左記大照遺失除此聲明作廢 自登報日起俟過三 個月如無聲明異議者另請補發管業外特此聲明作廢

地照種類號數	領名	坐落	地目	等則	面積	四至
不詳	邵景芳	通化縣七區德盛村不起眼溝	旱田	下則	三畝	東至尙南于姓西至河北至山草格頭

通化縣七區德盛村太平屯 邵景芳謹啓

緊要聲明
啓者敝前幾年在蛟河設源茂盛支店 至康德八年五月三日不願經營將舖藝貨物全部 出兌與張蔭先名下改字號爲復源盛此後該號盈餘虧累及一切事情 既與敝號無關從前對外担保等事自登報起概不負責特此聲明
聲明者九台縣 源茂興盛記啓

重價收買 滿洲新舊各種郵票
滿洲國已廢之舊郵票各界人士往々均不介意任意拋棄實在可惜敝人爲愛重國粹起見願出高價收買最貴者每枚二十五圓備有收買目表欲知詳細附下通用新郵票四分函索即寄不誤
奉天市大和區義光街三段十七號十戶 孫耕夫啓

遺失地照聲明作廢
啓者敝客歲爲友辦押租土地因作中人代保管丁閣領名滑字部照壹張計熟地拾六晌壹畝四分坐落通陽縣小孤山村大有屯本年舊曆二月間搬家忙亂中將丁閣部照丟失除向通陽縣署地政科呈報地照遺失作廢外特登報聲明該項失照無論落在任何人手一概作廢
地主 丁閣 聲明人 張文祥 啓

失照聲明
左記執照五張大同元年匪亂遺失請縣補發新照外特此聲明作廢
閻國祿坐落細林屯部照一張十六晌五畝清字號不詳民國十三年十二月二十六日東至呂姓南至李姓西至河北至劉姓楊振才坐落細林屯部照一張三晌一畝清字四八九九三五民國十四年一月五日東分水南至劉姓西至甸心北至趙姓張德林坐落細林屯部照一張三晌八畝清字二八一四四六民國十一年三月卅日又升字六九〇五一民國十七年六月二四東至謝姓南至袁姓西至河北至謝姓吳憲富坐落太平村屯部照一張十六晌五畝清字號不詳民國十一年四月二十一日東劉姓西沈姓南道北張姓馬鐘岱坐落東紙房村部照一張四晌東王姓後阜西高林南磯溝北張樹銘 磐石
閻國祿等謹啓

當日止咳 益肺丸
此藥係家傳經驗秘方，屢試屢驗專治男女一切肺病咳嗽，深夜嗆咳，或新咳，久咳，干咳，痰咳，火咳，痰喘，寒咳，肺虛，肺熱，肺癰，肺痿，肺膜炎，肺結核，氣虛哮喘，痰中帶血，大口吐血，胸脅疼痛，久咳無味，勞夜不成寐，動作無力，心神慌跳，日輕夜重，飲食或早自汗，盜汗，午後骨蒸，聲音低啞，口干喉痛，服之年作根，每遇寒冷即犯者，即年久重症，耐心服之，皆可治癒，誠當日止咳，養肺理氣化痰平喘之良藥也，每盒一元，半打五圓，久咳肺病半打全愈，決不食言
總發行 奉天大南門裡大街路東 新大陸藥房 外埠函購郵費不收 藥敬先匯

營業科目 南天製版所
寫眞銅版 凸版凹版 機械商標 ネームプレート 夾銀禮品 各種風景 電刻銀像 美術銀盾
奉天市瀋陽區大西街五段一八 電（二）三九九一

酬世大觀
各界適用 人人宜備
人生處世！不可一日缺此書！！
社交應酬的顧問！！救濟學識的導師！！（備有新書目錄（承索附郵四分））
世事頻繁、社交日廣、非有新知識新技能、難以應付現社會之需要
還部「酬世大觀」是大規模之「文件倉庫」各種文件、應有盡有、大量供給、用之無窮
還部「酬世大觀」是大衆的「案頭顧問」關於柬帖、楹聯、會計、契約等件以外並有各界當用之新資料
無論政、商、工、學、以及各機關均宜購備
全書要目 建國精神、調儀文件、喜慶文件、聯對文件、通信文件、契約文件、家庭會計、營業會計、一般文件、付郵費表
全書百餘萬言、件件均合實用、▲洋洋兩厚冊……精裝美麗▼▲實價二元正……特價一元五▼（外埠函購另加寄費一角六分）
三版出書 奉天小北門裡 大東書局總發行所

品需必行旅
機械眞寫料材像照
東路南樓鐘內城天奉 店支內城行洋村木 會社株式 電話 ㊂二七二〇番

痔漏除根
痔瘡痔漏發源不外乎五臟六腑濕毒濕熱大腸瘀血流注肛門凝滯不散發起腫痛刺癢或生小肉疙疸日久生管破爛流黃水及大便下血時好時犯本氏家傳秘方生漏除根善治痔瘡痔漏不動針刀全憑藥力清根化管內服散 消炎生肌長肉凡一切各種痔瘡痔漏經用本氏內服上藥功效準確定能除根本氏爲造名譽起見不惜重資揀選上等珍貴藥料加工配製以救諸同胞患斯疾者除却痛苦也
愈痔丸 每盒十五付 定價一圓六角
麝香化痔散 每袋四包 定價二圓八角
（外埠函購二色附加郵費）奉天市小北城門外西頭電車路道北 朱國瑞虔製 發賣本舖 國瑞藥店

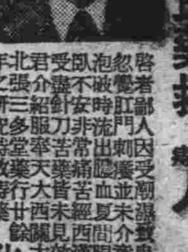

感謝良藥救患人
啓者鄙人因受潮濕致患痔漏初起忽覺肛門刺癢血並未介意泡破時流膿苦經年甘受小不安針刀辛苦西醫治劉凡君非服苦藥耐未見大效患處坐臥受針年餘本天津營附近北介紹三宜痔效奇藥三奉西等街下南顧先張之果然研究多日見均以君友知左治見乎痛止腫消舉三個月以後復介紹外患大補該藥丸均精神健壯皆屬特別有效故廣爲同病相連諸君介紹寫可報端感謝之便登報
龍散外敷化痔靈 尙除外行動照常復七年之無病 以作數百件爲 本 誠服 專藥調經活絡丸 特別有效
奉天市隆昌街二段一五五號 依瑞忱啓

強化治安重要工作
舉行保甲訓練

【原武】查本縣知事曹維勤、爲謀治安鞏固、充實自衛能力起見、遂舉行保長訓練、其第一期已於五月五日、正式入所受訓、所教科目、均切實際、除由曹知事親自担任課程外、並由縣署及警察所各科股長分別担任、詳加講解、受訓各保長均能静々靜聽、明晰眞意、想該保長等受訓期滿、定能發揮新保甲制度、來地方治安更益臻鞏固矣

省署頒發各地 入忠烈祠簡章

【烟台】省公署爲追念警民擁護新政權、討伐反動份子之豐功偉績起見、特撥省署庫款在省城後宰門關帝廟西院、建立忠烈祠以資表揚忠烈、並擬定忠烈入祠簡章、令飭各道市縣區一體遵照、茲將令文及簡章誌後、爲訓令事、案奉山東省公署警民字一另五號訓令內開、爲訓令事查本省自經事變各縣市區、慘遭匪共滋擾、民多逃亡、村舍爲墟、幸賴警團及自治人員、同心協力、或躬冒矢石或奔走馳驅、不避艱難、不惜犧牲、秩序得以恢復而警團及自治人員、爲擁護新政權、討伐反動份子、每致因而殞命、成仁取義、忠烈可風魂、而資表揚、並製定山東省各項職人員、得入祀享以慰忠忠烈入祠簡章以資遵守、經提交第二一六次省政會議、議決照案施行等因、紀錄在案、除分行外、合行抄發山東省忠烈祠入祠簡章、及事實清冊、証明書各式樣全份、令仰該市長遵照、並轉飭所屬、一體遵照此令等因、附抄發山東省忠烈祠簡章一份、事實清冊一份証明書式樣一份奉此除分行外

縣公署職員 全體作操

【寧河】本縣知事劉福鯤氏自蒞任以來、凡百庶政、莫不力圖整頓、爲提倡新民精神、期使各職員養成健全身體起見、特規定於每日清晨七點四十分、召集全體職員於縣署、依次作新民體操、以資鍛鍊身心云

征收上忙田賦 限令急速完納

【寧河】本縣當局、以三十年度上忙田賦、業已開征、閱月各莊戶來縣完納者、固屬不少、而遲延觀望者、仍居多數、茲爲整頓田賦、以裕縣庫起見、特於十二日頒貼佈告、并通令各鄉鎮長副、迅速通知各該莊戶、限一週交納完竣云

召開民衆代表會議 協商當面重要問題

【寧河】本縣劉知事、到任以來、對於縣政力謀整頓、茲爲增加警備實力、肅靖地方治安起見、特於十二日、假縣署大禮堂召開全縣民衆代表會議、計到有劉知事、錄田顧問、及各科科長、以及各區民衆代表二百餘人、行禮如儀後、首由侯秘書闡明開會意義、次由警備隊田大隊長報告各地治安概況、及李財務科長報告各地財政情形、嗣對地方治安之肅靖、良民証之頒發、戶口之清查、保甲制度之整理、食粮之調整、田賦之完納、契稅之清理、道路橋樑之修築、縣境電話之架設等各要案、依序均作很詳細之懇談云

厚和市小學 謀再改進

【厚和】土默特旗公署、以旗立厚和市小學、創立於前清光緒季年、歷史之悠久、成績之燦爛、實爲各校冠、茲爲使該校愈益整備、組織健全、以爲全旗學校之楷模、特決定將該校實施改進、并於近日派員前視察、指導改進云

旗公署職員 春季遠足

【厚和】土默特旗公署、爲樹立安全署職員之精神、并修養其身心之健康、茲特主催春季遠足旅行、七日上午八時、集合全員、及旗立厚和小學師生、由市內出發、前往距市內廿里西北方之風景區五思圖村、并在該地舉行野餐、該地在陰山山麓、山勢修偉、雖有河流、素以山明水秀著名、更有繁茂絢麗之杏林、每當夏季花開、遊人咸集此行樂云

清水河縣長來厚 據談該縣進展極速

【厚和】巴盟清水河縣々長李毓喬、因辦理公私事務、特於近日由縣來厚、預定小作勾留、即行返縣、據談、該縣隨縣築之向上、一切政治、頗見長足進展、耕種田地、亦較上年增加、而縣內人口、亦逐月上增、洵足表現縣政之明朗化

徐戶籍股長 將抽察戶口

【北京】此次全市戶口調查成績異常圓滿、警局戶籍股長徐秩氏、爲促起警察平日對戶籍注意起見、定於日內親往各分局界內抽查、以資加强戶政云

華北中等教員 暑期東渡見學

【北京】華北教育當局、決趁今歲暑假之便、選拔華北各省市中等學校及師範學校優秀教員六十名、組織訪日觀察團東渡見學云

蘆溝橋防水堤 施工神速建築完成

【北京】建設總署北京工程局、爲防止京津地方之水患、前會於三月一日起、在永定河蘆溝橋上流地帶建築防水堤施工以來、進行極速近已全部竣工、計施工達七十日使役勞工達四萬三千人、該堤幅寬七米、高六米全長八百米、爲建設總署之建設事業浩大工程之一、對於華北將來之防水工作頗堪期待云

青年團結成典禮 定六月一日舉行

【烟台】新民會烟台市總會成立之青年團、原擬與日前少年團結成時、一併舉行結成典禮、嗣以該團所有團員、係由各分會選拔、每一分會應選送二名、因未選齊、祇得緩期舉行、現開各分會、業已選妥、並已將團員名簿、分別呈送到會、刻會方決定於六月一日、舉行青年團結成典禮云

包濬西南河 福茂德中標

【烟台】本市東西兩河、每値春夏、臭氣四溢、東河現已修築、惟西南河一帶、兩岸商住戶、多傾倒髒水髒土、現値夏令、臭氣四佈、近由第二、三、四各自治區、聯合呈請市公署、仍依往年成例、撥款疏濬、同時招商投標、據聞投標結果、同德仁標額六百五十圓、義生隆五百八十圓、福茂德五百五十圓、其中標以福茂德標額爲最低中標、第二、三、四自治區奉令後、即於近日通知該承包商號、督工疏濬云

生計困窘自殺

【北京】新街口北大街九十三號、住戶永長海、二十九歲北京人、近因生計困窘、一時心窄、竟於十一日吞服大量鴉片自殺、經家人發覺報告該管內四區第十九段警察、送往宣武門內石駙馬大街後宅群康醫院救治云

教育行政會議迫近 事先組織幹事會

【北京】華北教育總署召開之第二次教育行政會議、已定於本月二十六日起舉行三日、該署爲加緊籌備起見、曾組織幹事會、全權處理一切、茲悉該幹事會、內容共分五組辦事、頃已完全決定、計招待組、事務組、議案組、記錄組、文書組等、除幹事長已由張心沛担任外、其各組組長將由各幹事分別担任、惟聞文書組、爲求辦事便利起見、將不設置組長云

新汽車路線 已開始通行

【北京】北京公用管理總局公共汽車管理局、爲擴展營業及便利交通計、特將公共汽車交道口至前門線延長、自前門至宣武門內絨線胡同、分前門西珠市口、虎坊橋、菜市口宣武門、絨線胡同等五站、共分兩大段、自前門至虎坊橋爲一段、由虎坊橋至絨線胡同爲一段、每段票價一角、現已由公用管理總局、呈准市公署、決定於五月十五日開始起實行云

唐山二屆聯協會 會場趣味雜綴

【唐山】唐山市總會、自接奉命令籌備第二屆聯合協議會以來、內部工作人員、於極短期間內、在竹內次長張鳳紀科長督促難靈之下、竟於五月八日上午九時半從容在商會大禮堂舉行揭幕、觀其會場之設備、以及會序之整飭、一見即知該會之負責者、富於老的經驗、記者在此三日會議期間無時間斷、所以對於該會代表之發言、以及各關係機關之解答、與夫個人之動態、猶幕印於胸海之中、茲謹對於辯爭激烈觸有興趣者、拉雜披錄於下

周代表首調鑑鐵

如討論第四號議案、爲統制麻醉酒品案經中西醫分會代表李隆庵說明理由及辦法後、經關係機關解答以及各代表一再協議結果、全場表示移交第一分科委員會研討、不料新聞職業分會代表周毓斌、挺身起立、作堅決之反對當即大聲疾呼、謂本人對於本案絕對主張上提、極端反對交委員會研討、音調鏗鏘、有謂其已達乙字調者、雖然如此、但全場代表、對於周代表之個性、與其毅力、均表歎服

先洗臉後擦雪花膏

又第五案爲澈底禁絕毒品案、經原提案人說明理由辦法、各代表抑臨主張後、唐山禁烟分局代表蔣雨時、對於原辦法一三兩項、表示接受、蓋第一項是請禁烟局厲行禁烟法規、第三項是設戒毒所、亦在禁烟法規範圍、惟第二項是由當地警察即日開始調查各零賣所烟民是否均有吸烟執照、是否與禁烟法規相符、因該分局對於烟民登記、尙未着手辦理、所以對於第二項無法接受、當場各代表竟主張第二項既不接受、大會可以對於第二項作抽象之上提、旋由代表劉雲亭起立主張謂第二項與第一項具有連帶關係、其第一項既未着手辦理其第二項萬難施行、譬如人之先洗臉、後擦雪花膏、絕無先擦雪花膏、而後洗臉之道理、博得哄堂大笑、結果本案第二項俟六月末禁烟分局實行烟民登記後、再行實施調查

最激烈的辯論

第六案爲田房交易須向保長聲明以防隱蔽隱價影響稅收案、原提案人爲地區協議會、說明人爲雜業代表徐冠洲、當說明人起立時、除更正案內別字外、並對於該案之說明除原有理由外、並作充分之補充、態度從容、侃侃陳述、詎徐代表說明後、律師會代表孫鶴鳴起立駁辯、謂田房交易、成立契約、斷不能向保長聲明、設該契約有隱價以及一地二契等行爲、將來法律上自有救濟辦法、彼此舌鋒劇烈爭辯時間頗爲良久、後經商聯會代表劉雲亭主張、將原案移交第二分科委員會研討、此一幕針鋒相對之雄辯、乃告閉幕本案終了、即到休息時間、次日第二分科委員會、報告審議結果、略謂買賣房地、乃人民之自由、得向保長聲明、但不得干預買賣、收受報酬、此案經分科報告後、議長徵詢原說明人意見、徐代表起立、謂該案審議結果、不但滿意、而且正合本人意見、嗣又經多人爭辯此一番辯論激烈案件、終於照審議結果通過矣

機素緊張議題

關於開灤煤之充分供給、與開灤煤漲價問題、爲全場代表之一致要求、每遇開灤議題輒情緒緊張、全場作一致之主張、足見英帝國之企業與夫唐市人民之向背

討論教育議題時、新民會委員張鳳紀、對於學校之少、學生之多、備述過去經驗之無當落、與夫未來文盲增多之可憂言下痛哭流涕、博得全場掌聲并全體之同情

討論節約議題時、代表劉雲亭、對於應當節約之點、侃々而談、条条是理、最末說朱門酒肉臭、路有凍死骨、立時全場頓起豪華之可厭、與營害之可憐、經全場通過交委員會詳研節約辦法

總之此次唐山市總會學行之第二屆聯合協議會、竹內次長以及張科長指示之乾脆、吳議長應付之裕如、各代表雄辯之精采、與夫韓號孫賦子（孫振華）代表語調之滑稽、極博好評

大會美中不足

代表有爲民衆福利之爭、不肯放鬆一步、其能不顧一切破陣情面、以新民道德大無畏之精神代表、協議、令人欽佩之至、有始終一言未發、不免有負民衆厚望、其內心或另有苦衷不得之苦耶、然耶否耶

秦中十二週紀念 隆重舉行慶祝典禮

【臨榆】縣立秦皇島中學校慶祝該校成立十二週年及附屬小學成立二十二週年紀念典禮、於本月八日上午十時、在該校院內隆重舉行、是時適値天雨、而參加者甚爲踴躍、到場友邦○○部隊長寺田宣撫班長、大內憲兵隊長、縣知事李振鐸（教育科長郎桂明代）及各機關代表各校校長、以及該校全體師生等共千餘人、如時開會、向國會旗行最敬禮、齊唱國歌、校歌、旋由校長范保詳致開會詞、教員張登雲報告該校成立之沿革、復由李知事（郎科長代）○○部隊長等分致訓詞、范校長致閉會詞、至十二時禮成、范校長引領來賓、參觀成績展覽品、各項成績不下三千餘件、琳瑯滿目、美不勝收、後在該校客廳歡宴來賓、席間觥籌交錯、極形歡洽、并於下午一時、假天樂舞台舉行遊藝會、由該校各級男女學生分別表演話劇國劇、魔術、歌舞、及雜耍等項、載歌載舞、倍極精彩、觀衆紛至沓來、達二千人有奇、情緒之熱烈、爲空前所未有云

秦皇島海關 分署長新委

【臨榆】秦皇島津海關監督分署、頃奉津海關監督公署令委該署計核課課長溫葆勛氏充任分署長、現已到差任事云

先天道分會 在秦島成立

【臨榆】先天道防共救國會臨榆撫寧分會、業在秦皇島成立、暫假同善公所爲會址、由孫牧洲氏充任分會長云

田中學校春運 鐵球打破紀錄

【臨榆】本縣田氏私立中學校舉辦之春季運動大會、於本月十日上午九時、在該校操場揭幕、參加各機關代表來賓、及該校中小各年級學生等達千餘人、如時開會合唱國歌、行升旗禮、由主席李杏田（副校長）報告開會宗旨、會長茅元勛（校長）致開會詞、復經新民會縣總會長李振鐸（部員戴熙明代）致訓詞、然後全體運動員繞場一週、即行開始運動、是日項目多爲田徑預賽、十一日上午十時起、繼續舉行決賽、總關成績尙稱良好、初中組鐵球賽第一名王瑞、以一三、一三米之成績、打破該校以往紀錄、至下午六時閉幕因爲時已晚、改訂月之十三日在該校禮堂分發各生獎品云

農學會今秋開 全體會員大會

【北京】華北農學會、爲研討一切會務並資聯絡起見、特於該會會章內、規定每年舉行全體會員大會一次、頃悉本年之第二屆會員大會、已決定九月初旬在京舉行、該會刻正着手籌備一切云

烟民登記 頗爲踴躍

【北京】北京禁烟分局、自舉辦吸食鴉片人登記以來、迭經佈告勸諭現在素有鴉片嗜好之人、前往該局聲請登記領取執照者、極爲踴躍、每日達二三百人之多、此項登記期間係截至本年六月底爲止、如至限期截止後、即不准登記領照亦即無從購買鴉片云

促進綠化運動 植樹二十萬株

【厚和】巴盟武川縣、位居陰山之北、地處高原、氣候酷寒、以是該縣因寒冷故、每年之植樹節、向於立夏日舉行、本年立夏日、爲五月六日、是晨特由縣署集合全縣官長各界、在城內舉行盛大之植樹典禮、同日並由員官民、開始植樹預定植樹二十萬株、用促綠化運動早日成功云

配給貧民碎炭

【厚和】巴盟興亞協進會本部、以憐貧恤窮、救困助乏、乃人類應有之同情、茲以厚和市內貧民、鶉衣百結、少衣無食者、頗不乏人、爲表示卹貧乃竭盡棉薄、籌得碎炭二萬四千斤、定於十三、十四、十五三日、無償配與貧民云

妓女外泊 須請求許可

【厚和】警察局以平康里、吉與里各旅舘妓女、隨便外出信意外泊、對於社會風紀、地方秩序、均有不宜、前爲整肅風紀、決行嚴厲取締、以後凡妓女外泊、須到警局保安科申述理由、請求發給外泊証、至於外出時間、規定每日上午十二時至下午六時爲輪流外出時間每人不得過三小時、并須向旅舘組合長請求發給外出證、如果違犯即予處分云

寧河縣公署 興修明德路

【蘆台】寧河縣公署、以明德路爲蘆台至車站之要道、每日中外人士、往來不絕、自去歲被水冲沒修復後、仍有冲刷之虞、非澈底修築、殊不足以利交通、而壯觀瞻、爰於上年冬季令飭警察第二分所迅速籌修、旋據該所長陳墨齋呈、以時屆小雪、地已封凍、動工實爲困難、請求緩期修築、業已在案、茲查該所長於日前與該管境地內各鄉鎮長、聞及蘆台鑛商會籌議妥協、當向德記土木公司商定於十一日起動工興修、計劃全段路基加高一尺五寸、兩旁加高八寸、作爲背形、上用煤碴碾墊平坦、以期堅固而防水患、大約不日即可完成云

梨園書曲組合 改選會長竣事

【臨榆】山海關梨園書曲組合會、已屆改選之期、於本月十日上午十時、假南關新舞台舉行改選大會、參加者縣署警察所、保安系所員張學海、第一分所、第二分駐所警官胤玉明、及該會々員等四十餘人、首由會長李慶章、報告開會宗旨、繼由張所員等分致訓詞、繼選舉結果、會長由前會長李慶章蟬聯、副會長由侯瑞林張玉峯充任、并選王文耀宮喜周忠榮劉松岩四人爲評議員、至十二時閉會云

泰東介紹欄

△五行 一圓 △同（求職者）五角 △十行 二圓 △十五行 三圓 △二十行 四圓
姓名在外 加五角
廣告費均須現款
泰東介紹欄受付所
大連市日本橋 大連市三春町四二○ 電話③二五一七
大連市電話三局
大連西町 泰東日報社 電話②二○四○
旅順 泰東日報社
金州城內 泰東日報社 電話一一九
泰東日報社廣告部 電話②八○九三

關東州石灰製造實業組合
特約販賣店
建築材料商 雲記號
大連市若狹町四二 電話(二)三八二二

電話 賣買專門
薄利多賣 月賦販賣
大連市播磨町十五番地
乃村電話店
電話二、一九七○番

百萬
宣傳中服用後之効果爲證明
與赤白帶症効藥淋病
京城「都藥房淋藥」
（無効退錢）
責任專賣所
大連連鎖街井上喜保堂
電三一八二一番

簿記學免費函授
募集學員
泰東日報廣告部
電話二八○九三

癒病・强目・除砂・解疲・最進步的眼科新劑
速邁兒
SMILE
要保護眼睛
特別春天，因爲太陽幌眼並且不斷的侵入砂，土和所有病菌，以是極易使眼睛粘膜組織，發生如炎症等變狀，結果，惹致種種眼病。最怕的便是角膜結膜等炎症，至少也有碍于視力，不好就傷害粘膜組織，如果疎忽不施治療，不免危險目疾發生。
根本的効力
新時代的眼藥「速邁兒」較向來任何眼劑根本不同，不但徹底治癒一切目疾，而又發揮獨自的作用——即是①强化粘膜組織，②淨除塵土和病菌，③美化雙眸等之外，又有解倦爽目增强視力等驚嘆的効力！
★二角五。四角五。各地藥房出售
總批發處 股份有限公司 玉置商店
特約店 日本賣藥株式會社

自轉車及附屬品
金龍自轉車行
奉天市
大西邊門外
電話㊂二二五一

SKF
滾珠鋼滾各種軸瓦
自動車用
富士電機
代理滾珠及鋼滾軸瓦
良質低價皆效率力
天馬 富士町六番地
合名會社 哈喇洋行
電長三四○七番・三三三九番
富豐庫

新式簿記招函授生
不曠原有職業而學得急需之技能可謂在職青年最好良機有志者可附郵票四分寄新京中央郵政局私書函箱第八四號交本會即將詳章寄閱
駐京大連銀行簿記講習會啓

急告新聲 先發貨而後寄款
以往向各位介紹的ナイン牌高級萬年筆好評吾們決不敢自滿祇有再接再勵往前邁進以期不負諸賢的美意在此郵局代金停辦的期中無不在極端用先發後金固爲歡迎再進一步更爲酬謝各方起見先行發貨到貨後再與敝所匯款亦在試辦中但來信購貨者須蓋有會社或商號之圖章敝所認爲信用可靠……
本品係純十四開金筆頭保險三年在此期間如果筆頭損壞限退換一次凡一次購買十支者或介紹十支者贈送本品一支
種類價格列下
三號 特售價 四圓也
四號 特售價 六圓也
特號 特售價 七圓也
ナイン萬年筆滿洲總發賣元
安東新柳街三〇
振替奉天四九六四
東亞萬年筆營業所

內服新藥
驅徽 麻刺利亞 亞苗巴赤痢
歐斯新益散
用法 大人一日三回、每回一錠食前服用
包裝 二〇錠入 金參圓五拾錢 五〇錠入 金參圓 一〇〇錠入 金五圓
國産內服撒爾拔爾散劑
惟以本劑爲創亂故其聲價早已蓋世而獲醫界確認。使用法極爲方便、乃對各期梅毒、痳疾、亞苗巴赤痢等症、發揮治療及豫防之偉効
東京市日本橋區本町
萬有製藥株式會社
出張所 奉天市大和區加茂町十五號 振替口座奉天一八一一番 大連市西公園町四十七番地 振替口座大連二九五〇番 北京・天津・京城・名古屋・大阪

故鄉之春（廿二）

趙恂九 著　裴琴花 画　（禁轉載 電影化）

第四回 燈下言謙不覺夜靜 屋內暢談情若故交

陳維德撿糞回來、吃完晚飯後、在家裡坐了一會、便走出院中、他想到隋玉英家中去看々吧、但又沒有相當的因由、很覺着不好意思、他在院中竚立了一會、尋思了半天、也沒能找到合適的藉口、但不去也委實的感覺寂寞、於是由院中走到大街上、面向南立着、遙望南山的松樹林在出神、好像被太陽剛落下的晚景陶醉般的在沈默着、沈默了一會兒便回頭看々隋家的門、意思在看隋玉英是否出來、他盼望隋玉英出來之心雖切、而隋玉英偏不知道他的那種渴望她的熱情、他沒法子、祇有嘆一口粗氣、算是洩出胸中的苦悶、他無意中向身西一看、他見有兩三潑牛糞、在道上很規矩般扯成一列在擺着、他怕被旁人撿去、急忙回到院中、將用木板做成的木鍬拿了出來、把那三潑牛糞搬到一起兒、滿滿地連糞帶土撮了一木鍬、送到豬圈裡去、他拋糞的時候、見兩頭豬吱吱的叫着跑到跟前來、一看飼豬的長形石槽內、連一點豬食也沒有了、這才想起自己忘喂豬了、遂急忙走入家裡、用瓢從擱在鍋後窗右隅小散囤上邊的麻袋裡、盛一瓢粗穀糠、另外又抓了一小把包米麵子、摻拌在粗穀糠裡、走到豬圈旁、擱在豬圈門的牆上、又由靠豬圈左邊的泥水缸裏、舀出幾瓢夾雜着飯渣滓漚得酸臭的泥水、倒入石槽子裡、而那兩西有六七十斤的大豬、見主人給食來了、便一齊格格的叫着跑來、把咀伸入槽中水裡、咕嚕咕嚕地在水裡鼓了一會泡、將沈在水中的飯渣滓、撈吃後便抬起頭來、望着主人在等着給食物、陳維德遂將泔水瓢拋在泥水缸裡、由牆上端起糠瓢、抓了幾把糠拋入槽中去、那兩頭豬見主人給好東西吃了、當即低下頭去、用那粗嘴搶着吃了兩口糠、看着像很香甜般的在咀嚼着、牠們搶着吃了幾口、又把嘴伸到水底、咕嚕了兩下子再也不肯吃了、又在望着主人、等着要東西吃、陳維德又抓了兩把糠、拋入槽中去、以爲牠們仍能像剛才那樣香甜的吃着、誰知牠倆僅嗅了一嗅、一口也沒吃、只在望着主人、要好東西吃、陳維德見這兩頭豬不吃食、乃不高興的自己咕噥着罵道：

「這兩個東西眞饞！這樣好東西還不吃！」他一面咕噥着一面走回家裡、又由包米麪盆裡抓了半把麪子走了出來、放到糠瓢裡一半、將留在手中的一半、左手提着一根高粱秫稭、把豬打開、急忙把那麪子撒到槽中糠上、於是那兩頭豬、不顧命般的跑來搶着吃、於是陳維德又咕噥着說：

「我當你們還不吃呢！這樣的好東西你們再不吃、可眞要找彎扭了！」他一面咕噥着一面又將瓢裡的糠和包米麪子、一併的倒入槽中、而這兩個豬像很機靈般的、把包米麪子多的地方、搶着吃了幾口、依然不肯伸嘴、陳維德沒有法子、祇得又去撕了一撮包米麪子、撒在槽子中、那兩頭豬、這才連糠加水、吃了個乾淨、陳維德怕牠們渴、又舀了一瓢泥水、放在石槽裡、給牠們喝、而這兩個豬、僅把嘴伸到水中咕嚕了幾下子、便走去不吃了、陳維德知道牠們已吃飽了、再也不給牠們什麼東西了、遂自己立在豬圈門口、一面注視着豬一面在想：

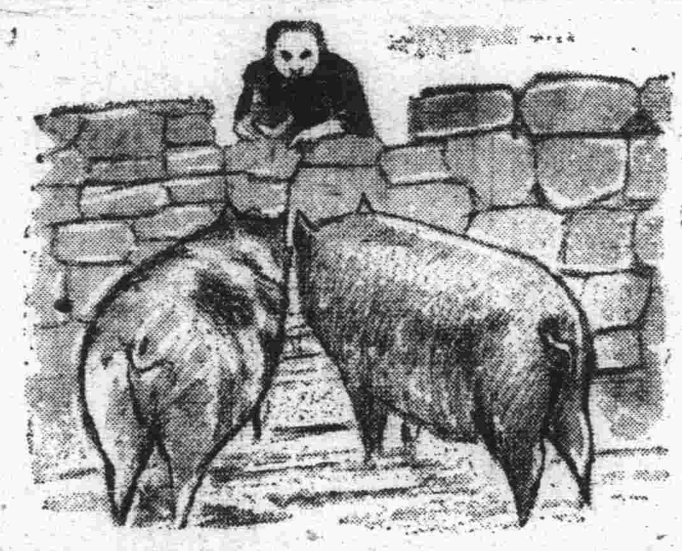

放送節目　大連JQAK

五月二十日（星期二）

晨

六、〇〇（新京）國歌、建國體操、唱片
六、三〇（大連）初等日本語講座　高宮　盛遜
七、〇〇（新京）報　時
七、〇一（新京）清晨音樂（唱片）
八、三〇（地方）氣　象
一一、四五（奉天、哈爾濱、地方）經濟市況

午

正　午（新京）報時、新聞
繼　續（地方）唱　片
〇、三〇（大連）河南墜子　馬前潑水（二）宋喜亭
一、一〇（奉天、哈爾濱、地方）經濟市況
四、〇〇（新京）新　聞
繼　續（地方）氣　象
四、二〇（地方）歌曲唱片
四、五〇（奉天、哈爾濱、地方）經濟市況
六、〇〇（哈爾濱）兒童時間　偉人軼事講話　拿破倫　哈爾濱市私立龍光商業學校　教務主任　肅惠霖
六、二〇（新京）兒童新聞
六、二五（大連）中等日本語講座　高宮　盛遜

夜

七、〇〇（新京）報時、新聞告知
繼　續（地方）新聞告知、夜間節目預告、唱片
七、三〇（地方）講演　婦女對於家庭的使命　滿洲帝國道德會關東州總分會　王　素　君
七、五〇（哈爾濱）胡琴與拳曲　哈爾濱古風香樂會
八、一〇（安東）口　琴　安東白鳥口琴隊　指揮　鮑　兆　利
八、三〇（新京）新聞解說
八、四〇（新京）雜　劇　御碑亭　新京中央放送國劇研究部
九、三〇（齊々哈爾）評詞　七俠五義（二六八）　金　慶　嵐
一〇、〇〇（新京）報時、新聞
繼　續（地方）新聞、氣象　明日節目預告、唱片
一〇、三〇（齊齊哈爾）歌曲　歌者　韓蘋、傅梅、曹富春　伴奏　傅儒藍外三名

變更與追加

十七日後八、四〇（北京）演藝改爲（北京）實況中繼　日本海軍軍樂隊演奏大會　一、序曲輕騎兵（蘇貝作曲）二、圓舞曲　金與銀（勒哈爾作曲）三、日本音樂　越後獅子（海軍軍樂隊編曲）四、中國歌曲　中國之夜（同編曲）

蓋世無雙 治梅聖藥

新坦霸爾散

新坦霸爾散係環球馳名之最優秀製劑驅徽効力之超群無與論比爲一切臨床醫家諸位賞用無不讚稱。

特　徵

効力優秀・大批生產
使用簡易・價格最廉

主　治

本劑治療各期徽毒並由徽毒而起之種種隨伴症狀與豫防克奏偉効、再對於脊髓痨、麻痺性痴呆、回歸熱、由一般徽毒而來之疾患、癩疾、鼠咬症、瘴氣熱、熱帶莓痘等、奏効更著。

詳細文獻函索卽寄

包裝　一號（〇・一五瓦）　二號（〇・三〇瓦）　三號（〇・四五瓦）　四號（〇・六〇瓦）　五號（〇・七五瓦）　六號（〇・九〇瓦）

製造發售處　第一製藥株式會社　本社 東京市日本橋區江戶橋三丁目　支店 奉天市平安町三番地　天津日本租界伏見街二七

代售處　各地大葯房均有

各大藥房 均有經售

惡魔樣的月經痛、只有調經健身良藥婀閥好萌可以根本打倒他。

本劑有片劑・粉劑・栓劑・膏劑及注射液。

總發行　武田長兵衛商店　日本大阪市東區道修町

滿洲總發行　滿洲武田藥品株式會社　奉天市大和區春日町

（詳細仿單 備索即寄）

40(5)161

婦科良藥　婀閥好萌（オバホルモン）

田邊牌

各大藥房均有發售

化學之猛進!!

双球菌的疾患、自本劑出現以來、遂告潰滅！

可怕呀!!

如狠似虎的淋病！毒蛇猛獸般的肺炎！底確是人類的頑敵、良醫束手的惡症……一旦染患極當從速治療、倘或因循遷延、後患不堪設想

自從得利克膿藥片發明問世以來、對於双球菌殲滅清掃、大顯神威、無論新舊急慢淋病、藥到膿止、淋絲排出、肺炎的治療、更有不可思議的靈驗、早經醫界推獎公認爲淋病肺炎的『靈芝草』剷除双球菌的『坦克車』患者！請速試用以證吾言

三十片裝　一百片裝

奉天市富業町十一　田邊藥品株式會社
北京西單北大街一六〇號　股份有限 田邊公司

得利克膿 藥片

MTR2

滿人食粮近將實施摺制
今後配給圓滑可期

滿人食粮問題。自客年實施配給以還。以北滿來源一時滯澁。且據配給手續缺欠圓滑。致而屢起恐慌之感。關東州廳暨旅大兩市各當局。謀永常安定滿人食粮餘裕政策。迺來曾與關東局暨滿洲國興農部。迭次交涉。以冀雜穀源々輸將。一方研究配給方法。務求圓滿。食粮來源今後永無阻碍之故。而且配給方法自六月一日起。決採取通帳制（摺子制）先從旅大兩市開始實施。至于仍然照舊配給之普蘭店。金州。貔子窩。今後亦傾力於圓滿方法。決不拖欠或數量不足。以民佩若已飢父母官之愛民。爲一百二十萬滿系州民。無不感激與頌德。然而凡吾滿系州民。於食粮問題圓滿解決之恩惠之下。理宜以奉公之心。協力當局心力集結。向建設東亞新秩序國策上邁進也可

張副指導部長談
滿查戶口免有偏在假報
須作職域奉公安定民生

關於滿人食粮。自六月一日起。改換摺子制配給。各方面期待滿甚。據此關東州興亞奉公聯盟指導部副部長張洪五氏。發表如左談話

憲起州民頗大關心的食粮問題。因爲在本年票制實施伊始。手續上莫盡完畢。所以弄成均衡非確的局面。州廳暨旅大兩市當局。以雜穀種類繁多。且以戶口紊亂的原因。邇來曾經研究種々方法。以求是正配給圓滿化。自本年六月一日起。決採取最完善而最均衡之通帳制方法配給之。然則先由旅大兩市實施之。其他地方雖不能一時實現。但是亦必能夠食。即够用給則圓滿的方法。配給民間。自昨天起。到明天止。關于將實施的通帳制配給粮的問題。假大連市役所或州廳內開局部區長協議會。討論一切手續。以冀屆期順利進行。手續是命區長正確調查管內戶口。按人口數目做成人名簿。當管雜粮店則做成台帳。每個月配給三次。每十天配給一次。配給則由雜粮店照台帳配給。但調查戶口。決實嚴格調查。凡偏袒或假報決不許可。須忠誠申告才是

今後若沒有生活世帶票則就沒有領取食粮權力。所以現在分給各戶的生活世帶票。須小心保存。萬勿紛失。否則就不能吃飯矣。配給店須有職域奉公之心。以公平交易之念。配給方是

否則若不奉公守法恣意貪婪舞弊者。當局決取消權力不貸亦未可知。殊望區長以次奉公班長幹事以職域奉公精神。安定民生是所不負當局愛民之心云（像爲張副指導部長）

雜粮配給方法

雜粮配給方法。由於按通帳制同時。對於每人所攤之數目。亦有定額。玆誌區別於下

△普通人士（單位一個人）
△五歲以上到十歲 每月八斤
△十二歲 每月十九斤
△十三歲以上到六十歲
男子 每月二十七斤
女子 每月二十二斤
勞働者（單位一個人）
△甲種（碼頭。油房。鑛業苦力）每月五十五斤
△乙種（土木建築苦力）
△丙種（農人）每月三十八斤
且而在總數之內。白面有十分之一（今後洋麪亦在內）

召開東部區長會議
決定年齡與食糧

滿人食粮問題。終未能達成圓滿配給。自去年各方面雖未極端缺如。而時來時止。中就如寺兒溝方面勞工麕集部分感及食粮配給恒有不足。此次市當局謀配給圓滑計。特於十九日午前十時。假市會議員控室。招開東部滿人關係者協議會。出席者東寺兒溝第一二區長。日人方面有恩田明區長等。滿人方面有王在新區長等十餘名。並州廳商工課。市殖產課等關係者參集。對現在配給之食粮不足。決行增多斤數或增加雜粮商。當日並議定老幼或苦力等之食量。約定年齡一歲至五歲。六歲至十二歲。十三歲至六十歲。則按年歲配給此食量。再對勞働苦力之食量分特等五五斤。中等五十斤普通三十斤。供給食粮

區長會議日程

關於滿人食粮問題。自六月一日起實施通帳制配給。爲求圓滿與順利進行州廳及市役所。連日來招集區長開局部會議日程於左

十九日上午十時 在市役所
十九日下午二時 同
二十日上午十時 在州廳
二十日下午二時 同
二十一日上午十時 在州廳
二十一日下午二時 同

且而各日之會議。滿人區長不許欠席云

一經理談

食粮行將施行通帳制配給各界稱善不置。據此擁有店員最多之商人義聚合號義樂隆綢緞莊經理。大連西崗商會副會長王少臣氏談稱

我的兩個櫃上有六十多名夥計。每天得派兩個專員出去搜購吃粮。否則就發生恐慌。當局爲安定民生。這一次實行通帳制配給。就用不着我們大家再派人出去買了。我們吃飯問題。今後可告圓滿解決負是無苦無憂。除了奉公守法。順應國策以外。還有何求呢？

金州食糧措置

◇撥出大宗食粮【金州訊】金州警察署經濟係當局。因鑑於時下民食一項。頗關重要。近特派日滿警員。沿戶搜查。結果當搜出雜穀計達一列車之多。對於此項處分。如何進行刻正與民政署殖產係研究中。由此我金地民食。雖難計其足亦可藉以小補。此洵乃經警全員之功勳。不禁爲之說

◇領到高粱糠【金州訊】金州管內國家權會々長韓洪家氏。對於鄉屯食粮問題。煞費苦心。不遺餘力。近於本月十六日。爲備屯民食粮不足計。特由組合方面。領得高粱糠若干包。配給市民。每人領五斤（每十斤金九毛一分）致當鄉民等爭先恐後。大道之上攘往熙來。由此觀之。該會長誠乃關心民瘼云

新舊兩警察部長
廿六日作事務交代

接轉任命令急遽往石川縣赴任之前關東州廳警察部長坂本宗武氏。二十五日午後四時。由客路來連至二十六日與內海新警察部長作事務交代。即向州廳及旅大官民。作辭任拜會。預定二十七日午前八時三十分由客路歸任

協議處理方法
昨開國有財產委員

關東州廳。自十九日午前十時。在會議室。於柳井長官以下關係官。出席之下。舉開國有財產委員會。關於國有財產處理方法。作各種協議。至正午散會

國婦州支部
召開理事會

國防婦人會關東州支部。十九日午後一時半。假州廳會議室舉開理事會。關於本年度募集慰問袋運動等事。已作種種協議。再經該婦人會所募集之慰問袋。去年度實達二萬三千個之多。但本年度更得一般市民之協力。比去年度。益有增加而逐往第一線多數之慰問袋近將開始猛運動

仲春
標準西服料
維新衣料
及時登場
請駕惠顧參觀
大連 天成號

愛水運動明日實施
希望州民理解主倡趣旨

興亞奉公聯盟。自本日二十一日起至二十七日之一星期。在旅大兩市實施「愛水運動」對旅大兩市民。使不忘往年水荒之苦。以期徹底。將來之愛水觀念與水消費之規正。當局希望旅大兩市民。理解聯盟主唱之愛水運動之趣旨。在右運動期間中。自勿待論。即於運動期間外。亦要協力於愛水與節水云

金農開校式

此次昇格官立之金州農業學校開校式。自二十日午前十時半。盛大舉行

勢狗必死。大體綜合的成績報告。因至今秋十月。

滿系教育之再編成
關滿已作具體協議

爲滿系州民關心之焦點。隨同民籍制度實施之滿系教育再編成。在滿教務部並州廳學務課。已作慎重研究。玆爲急於決定此具體的方針計。是以岩松教務部長。特搭十九日午前九時四十三分到達列車抵連。偕同藤平事務官來連。自午後一時半。在州廳會議室。以滿系教育制度改組爲議題。與州廳側河合學務課長。松田視學官及其他首腦關係官。互作重要懇談。會議之內容。雖極嚴密。但似已根據岩松教務部長之草案。充分參酌現地當局之意向。而作成改革案。在滿教務部。待岩松教務部長歸任後。基於此改革案。決使決定劃期的州民教育再編成案。此動向與民籍制度。均堪重大視

△記者 教育令何時施行？
△岩松 於民籍制度實施之九月一日。諒難同時實施。
自下正向各方面。蒐集資材。慎重研究
△記者 以變更制度爲契機。曾考慮變更公學堂之名稱否？
△岩松 已充分考慮。且已打算實施。名稱尚未決定
△記者 自本年度起實施之國民學校。其成績如何？
△岩松 已非常成功。現在午前作智育教育。午後作德體育教育。成績甚佳。但乎出言自誇。此岩松國民學校案即日本內地亦非常關心。萬一此案終於不成功時。則余之體面全失。

關於當前教育問題
與記者應答

爲協議滿系教育再編成。並參加南滿工專三十週年記念式。而於十八日來連之岩松在滿教務部長。於出席午後一時半舉開之會議以前。在州廳學務課長室。與本報記者關於當面之教育諸問題。有可注目之一問一答之談話如左

△記者 關於即應民籍制度之滿系教育制度。其內容如何？
△岩松 民籍制度。若實施時當然要實施順應民籍制度之教育制度。目下關於制度並方策。已作充分之研究與準備。至於其方向與內容。目下尚難明言
△記者 部長之來連。是專爲制度之具體化。與對現地當局有以指示而懇談歟？
△岩松 具體的原案。尙未作成。來連之目的。是爲參加南滿工專三十週年記念式
△記者 部長所抱負之滿系教育之理想？
△岩松 滿系子弟教育之主眼在於練成。堪爲大陸國家之國民。充分發揮日滿教育理念之獨自的興亞教育即排除向來爲教育。而施之教育。期無遺憾的鍊成智德體育之三種教育

照片說明

（上）協和義勇奉公隊中央統監部。對新設七總隊。自十八日午前九時。在協和會舘。舉行總隊旗授與式。由張會長親手授與後。對張會長之訓示。由總隊長代表宣誓。式慭繼對八木安東義勇奉公隊總隊長以下十氏。舉行表彰式（下）滿洲大同佛教總會。以佛教精神爲基調。爲協力建設樂土之興業。自康德三年以來。向全滿大事宣化。現在全國已有二百餘處之分會網。更於向來之各部外。新設青年部。以着手於佛教青年運動。業於十八日午前十一時。在該總會舉行發會式

第三次棒球決勝賽
滿星告捷榮膺冠軍

收穫豫期以上好成績的第三次大連滿人棒球比賽大會于運動界添上光輝之美譽而告閉幕。第二場之決勝戰。獲勝濟運之八幡（前名健華）戰滿星。以勝負關鍵繫於此賽。兩軍互喊拚命撕殺。健兒沙場馳騁。雖砲銮風沙亦不在乎。滿軍爭標心切。死守與勁攻而已。結果六對七。僅以一數之差。八幡惜敗而滿星攫大會冠軍。八幡居亞。歐比位列殿軍云

◇滿星戰八幡成績表

	一	二	三	四	五	六	七	八	九	計
滿星	2	1	0	0	1	3	0	0	A	7
八幡	2	0	0	0	0	1	0	0	3	6

滿鐵各地對抗
陸上競技記錄

滿鐵大連。奉天。撫順。對抗陸上競技。已自十八日午後一時。在大連運動場舉開。惟是日西南颳烈。砂塵飛揚。因以未能造出好記錄。惟千五百米之瀨口。跳高之岡本。擲鉛之阿部等。嶄露頭角。競技記錄如左

△千五百米。一、瀨口（大連）四分一〇秒。二、佐藤（撫）四分四二、二秒
△跳高。一、岡本（撫）一米九〇。二、吉田（奉）一米八五
△百米。一、岡本（撫）十一秒。二、菊池（大）一一秒四
△鉛球。一、森脇（撫）十二米八。二、高皿（撫）十一米九〇
△三級跳。一、岡本（撫）六米八一。二、渡邊（奉）六米五四
△五千米。一、瀨口（大）一六分五六秒。二、富永（大）一七分二三·八二秒
△撐竿跳。一、阿部（大）三米九〇。二、森脇（撫順）三米八〇
△四百米。一、柴田（奉）五五秒五。二、濱井（撫）五五秒六
△鐵餅。一、米津（撫）三六米九二。二、森脇（撫）三五米一七
△高欄。一、加藤（撫）一六秒三。二、米津（撫）十七秒
△標槍。一、小川（奉）四八米二五。二、白重（撫）四五米九三
△四百米接力。一、大連四七秒。二、撫順。三、奉天
得點總計。一、撫順五八。二、大連三七。三、奉天二四

承德探勝記（4）

新京本報特派員 曹雲章

承德名寺之普樂寺。位於溥善寺北方。東仰錘峯。西對離宮。俗稱圓亭子。寺因該寺之經壇。乃係黃瓦所葺之圓形堂宇也。正殿祀有樂王佛。經壇上圓亭之中心。有巨大之須彌壇。立於圓亭西望。則見隔武烈河。可指顧山莊內之殿宇及羅列之獅子。游內各嶼融其景觀然一幅天然美畫。維大之景色。實觸目稱美。

據寺內所立之乾隆帝碑記。帝每年必行幸至此山莊。該寺乃係於乾隆三十一年中正月開工。迄至卅二年八月竣工。寺之近景纖麗往。但因寺院年久失修。已多年腐朽不堪

安遠廟

安遠廟通稱伊犂廟。在普樂寺北。在山莊東北山麓。乾隆廿四年有準噶爾羽黨達計。達瓦之妻率部下數千降服。駐於獅子溝。遂建伊犂固爾扎廟。據傳伊犂河北岸昔有準噶爾大廟。因叛亂碎毀。乾隆寺乃仿大廟而建。寺乃爲固爾札式。意在懷柔準噶人。其後因被火所焚。僅存其一側。即此寺也。寺爲長方形。有四門。中有普度殿三層。周圍有廊六十四楹。壁繪佛國源流。佛號係以滿蒙漢回四種實語所記。現已大部剝落殆無完膚矣。熱河雖爲滿洲形勝之地。古蹟良多。因近十數年來。省民生活異常困難。生活即不能安定。何能保護古蹟。特將西南國境熱河省之一切略述一二

熱河乃爲我國西南國境之要地。境內多山。頗少平原。土地即低山土岡。殆已開墾。土地開發已成泡影。故農業之進展已至此爲止。全省的總面積爲十萬零五千平方粁。除去高山峻嶺。長河短溪之外。可耕種之面積。不過僅有一萬三千平方粁。實際耕種者僅占全省十分之一而已。熱河全省擁有四百五十萬七千之民衆。平均土地每人只有一畝。熱河省民之衣食。殊難達到自給自足。復加鴉片癮者較多。民性遊惰。不知愛護資源。所以窮苦日甚一日。陷於水深火熱中之熱河省民。雖受種々不幸。亦須早登春臺。俗云「天下無難事。就怕心不專」如果肯努力。絕沒有不能解決的問題。熱河省雖然農耕絕望。但地下資源極爲豐富。各種礦產應有盡有。雖不能獨於全國之上。如肯開發。如打開萬寶之囊。取之不盡用之不竭。實爲我國之地下寶庫。此點乃爲前述之熱河省民生命線之一也。更深言之。熱河既如是貧困。又因何而栽培害人之鴉片。此實因熱河從來栽培鴉片及癮者較多之故也。今熱河已陷於進退維谷。一面栽培鴉片。一面厲行鴉片斷禁政策。此究係何故。如不將鴉片早日除於境外。實難克服毒源。望諸省同胞[illegible]鴉片。同登彼岸之樂園。全國同胞同度天國之樂。一般無智者之論調。謂「熱河如不植鴉片。全省民之生活。即日恐荒」此乃愚人之論。熱河除地下資源之外。尙有寬廣之牧[illegible]頗宜於經營畜產。刻下畜產有逐日振興之勢。俟至十年以後。熱河省之畜產。不僅與興安各省並駕齊驅。將一躍可爲我國畜產之源泉。非但對產業開發有極大之貢獻。即對我國毛皮輸出上。亦定可裨益非鮮。此外更有蠶絲事業。近年來因國內產綿不足。熱河省遂提倡蠶業。因境內桑樹頗多。非常適於養蠶。藉此以補國內綿花之不足。自本年度獎勵栽植桑[illegible]此乃熱河[illegible]此外水果產[illegible]於當地零賣外[illegible]產種類最多者[illegible]現已發現者有九十餘[illegible]出產最多地方爲熱河東北山岳地帶。省署爲開發木材資源。刻正努力於甘草之增產。此爲熱河最堪期待之資源。熱河正業雖不堪開發。但將來地下資源一經開發。副業即興。將副業振興。熱河省之前途。尙堪樂觀。因地方產業之開發及人民生活與風景古蹟具有特殊關係。故將熱河省之產業及人民生活略述於上（未完）

奉市瓦斯槽竣工
燃力不足已解消

近來隨同住宅街之顯著的膨脹。全奉天之瓦斯需要量。亦呈急邊之增加。較諸去年已增加百分之四十有餘。惟因煤炭之需給關係。最近每當早晨七。八時。晚六七時許之最需要時間內。火力竟大見減退。關係方面對策之結果。竟不顧資材之如何困難。而出以相當之犧牲。增設大瓦斯槽。業於本年初。在若松町現場動工。此際已告完成。經試驗結果。成績非常良好。於是會社當局。愁眉亦解。其竣工式。已於十七日午前十時舉行矣

祝融光顧製冰會社
工場全燒損失達十餘萬

大連市若松町大連製冰會社工場。於去年油罐曾一度爆破失火。詎於十九日該工場又爆破失火。以此損失達十餘萬圓。即大[illegible]亦必感之困難不[illegible]夏之需冰期惟以繼續製造[illegible]尙須相當[illegible]形如左

十九日正午休息時刻。有當值工人尉瑞義（三二）李鴻興（三二）二人。以安尼亞油灌入凉却機械油罐。未幾轟然一聲。而該油罐猛烈爆破。該機械室之五間房屋。炸得飛向天空。火星四散。落於後部倉庫。遂與爆破之機械室。俱罹焚如。待消防隊趕到。此倉庫已燒失大半。火勢因之愈闊愈烈。經過一小時後全部倉庫皆被紅燄所包圍。當因黑烟瀰漫。不可接近。而警防團與消防係員。則以防毒器覆面。始得進入倉庫撥取木箱及草繩等物。燒至午後二時。機關部鎮火。然其後部之倉庫仍在延燒中。直至午後四時始得完全鎮火。此製冰工場已失去大半矣（圖爲製冰會社火災之現場）

本年度電話抽籤
於明日舉行

電電大連電話局。已開始募集急設電話申報者。其抽籤定於二十一日午後一時。假電話局長室。由警察。遞信局。新聞社關係代表立會之下舉行。對本年度之申報者。與去年度同樣。認爲時局關係條業者爲優先的。其他無設電話之必要者。於抽籤前即被例外。此次抽籤數爲二千九百八十七件。其中七百件。予以架設許可。然據此次抽籤。准與架設電話者。因資材並電話局設備之關係。欲急早架設。終非可能。大體至本年十月前後。即全部架設完竣。再於此次抽籤之際預備抽籤者約達百分之五十。故當選者中加入取消時。即由預備當選者中。有繼次受理之方針

三岔河大火
計延燒三百餘戶

【哈爾濱訊】據由濱京線三岔河驛到達哈爾濱鐵道警護隊之情報稱。十八日午前零時半。三岔河街料源盛和食上品店突罹火災。時且風力甚強。火勢洶猛。延燒附近三百餘戶目下仍未熄滅

墜車傷重致死
原因調查中

十九日午前零時二十分許。大連市大正通發電所前。有市內台山町五番地。酒造實業組合書記右武榮祿（三十六歲）由六系之三一七號電車上（司機者爲畢文成（二十七歲））突然跌下。當即抬往日本赤十字病院。移時死去。原因爲過失歟。抑自殺歟。目下調查中

由日採用警察
將於卅日來連

前於日本內地施行之關東局巡查採用試驗其合格者八十名。定搭三十日入港之扶桑丸來連。即日入警察官練習所。此次之合格者。全部爲歸還勇士即由五百名之志願者中所選拔之優秀人材云

各科
醫師 張家聲
東亞醫院
附設ライフ 超短波治療 注射德國六〇六藥針
大連回春街二 電話三·五二九一

內科小兒科專門
長生醫院
病室完備 入院隨意
院長 女醫學士 德王芝
院址 大連市長生街六八二
電話三·四九八二番

輪砂電鐵電滾電
在庫豐富

奉天市大和區彌生町八
合資會社 利信洋行
電話③三九四六、三一三五番

社會言情小說
劉雲若君傑作
翠袖黃衫
（全一冊）定價壹圓
奉天鼓樓北萃文編書局發行

大連 宏濟善堂義地緊要啓事
啓者本堂台山屯（老貔子溝）公共墓地三十年來掩埋屍體五萬餘具。邇來墓地面積空閒無幾轉瞬即無隙地可用而新義地又無地點十分困難。茲經本堂董事會議決將義地西南溝（係自民國十三年至康德五年間埋葬者）所有墳墓全部起出實行合葬讓出墳面以掩埋新屍體此乃不得已之權宜辦法是荷各方仁人君子之諒解也此外該地之屍體如有親族故舊欲爲之遷葬故土或移還他處者務望於康德八年四月一日至九月六日（即陰曆三月初五至七月十五日）期內速到本堂接洽倘逾期內不來辦理即行合葬决不延期候待此啓

受聘爲法律顧問啓事
本辯護士今受故鄒岐山之妻鄒李氏等聘爲法律顧問凡關於對鄒李氏等之生命財產有不法侵害者本辯護士決依法保障恐未週知特此聲明
大連市西公園町二百十一番地
辯護士 田村詢一

聘請辯護士田村詢一爲常年法律顧問聲明
今委辯護士田村詢一爲常年法律顧問嗣後關於敝人等生命財產及其他不法侵害者槪委該辯護士代爲進行辦理一切特此聲明
大連市宏濟街四十番地
鄒李氏
長子 鄒恩溥
次子 鄒恩生
三子 鄒恩成

感謝失火慰問
昨五月十九日正午敝社工場之一部遭回祿之災當時蒙諸感友立時駕臨不勝感謝之至所以未成巨災者皆賴於消防隊以及警防團員各位趨赴現場努力撲滅故得幸免深感厚意於火災現場混雜之際諸親友駕臨慰問或有忘其芳名者恐趨謝不週特此登報鳴謝
大連市常盤町
大連製冰株式會社

商界先峯
求財有道
糊口之物是爲緊要
高粱米機現貨運到
品質優良價錢公道
請速增設發財根苗
有意採買·請到本號

丸善式高粱米機
大連市雲井町拾五番地
德昌貿易公司
電話四〇六五五番
奉天市敷島區康泰街四段一二六號
暫借電話⑥一五一〇番

鼎新百貨店
（二階）
西服部新製成品
男女風衣
套三西服
協和服
國民服
式樣流行廉價貢獻
歡迎參觀團

隆豐
西服 協和服 衣料
富豐登場
歡迎參觀
二階西服部

大連新大街南首

附帶汽水機

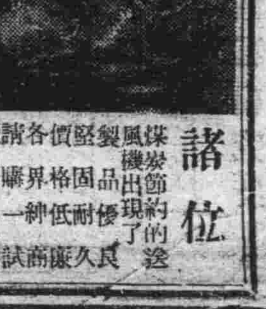

諸位
煤炭節約的送風機出現了
製品優良堅固耐久價格低廉各界紳商請一試便知言之不謬也
大連市浪速町六番地
本店 連德商會
支店 奉天

一九四一年的新發明
クローム桃形無匡鏡架
配裝各色鏡片 無不應有盡有
戴之、美觀、大方
保證滿意
慎昌公司眼鏡部啓
大連市浪速町奧町角
電話二一四三九六番
（1）

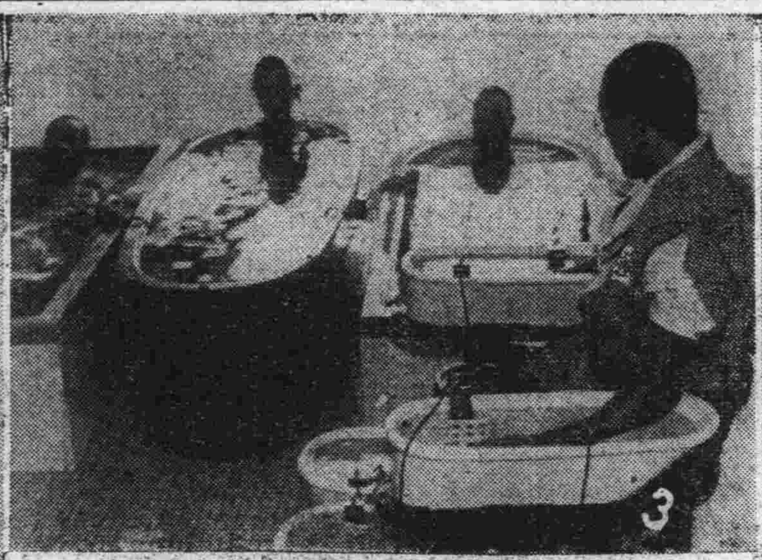

白濱療養所
「傷痍勇士樂園」

紀州和歌山縣白濱海岸之國立傷痍軍人白濱溫泉療養所、乃此次聖戰名譽戰傷勇士、爲再起報國、而在此處靜養之快樂天地

設療養所中之設備、完全按諸近代科學、醫療方面以及娛樂方面、應有盡有、無所不備、況白濱景緻極佳、實乃傷痍勇士之唯一療養處所

①該所完備之施設
②誇爲全國唯一之調整關節治療器
③特別設備之治療浴盆
④作太陽浴之勇士
⑤讀書、騎棋
⑥於白濱海岸互相談笑之勇士

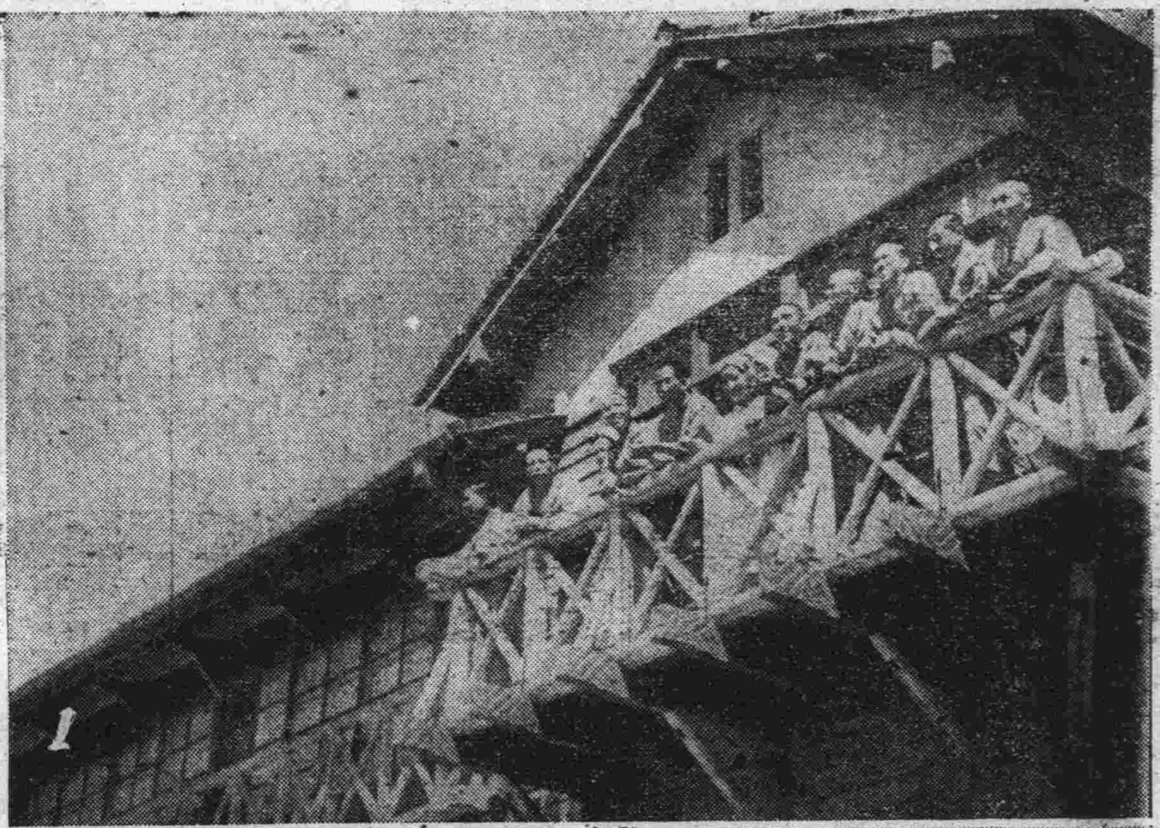

CK 政記輪船行輪

○開往龍口 永利號 五月廿日後六時
○開往威海衛 有利號 五月廿日後六時
○開往芝罘 厚利號 五月廿一日後七時

大連監部通 政記輪船 股份有限公司 代電話二四一四一番

東亜海運定期輪船

一、芝罘行 第廿八共同丸 五月廿五日後七時
一、芝罘、威海衛、青島行 利通號 五月廿二日同
一、威海衛、青島行 第十八共同丸 五月廿一日後七時
一、青島行 大信丸 五月廿三日同
一、威海衛、青島上海、台南丸 五月 台中丸 六月
一、筑後丸、基隆、高雄行
×一、大華丸 五月 一、××濱、天津行 廿二日
×一、新潟丸 (×印船客御斷り)

大連市山縣通三三番地 東亞海運 株式會社大連支店
二、四一九五番(代表)
二、三七七〇番(船客)
二、八九七四番(輸出入)

阿波共同汽船行輪

○仁川、南浦行 京津丸 第三壽丸

○開往長山丸 和源號 芝罘威海衛行 五月廿四日
○日高丸 天津行 第三壽丸 五月十九日
○津京丸、長山丸、鎭南浦行 第三壽丸 五月二十三日
各運輸一切事務 大連市山縣通二〇〇 阿波共同汽船 株式會社 電話長二二五〇〇、六八九一一番

大連汽船定期輪船

○開 青島上海 五月十九日正午 廿一日正午 廿四日正午 後四時 後五時 後五時 後六時 前十一時

大連敷島町 ……船 株式會社 專 ……公司 電二六……

惠通行輪船行輪

○開往芝罘 昌平丸 五月廿日後六時
大連市加賀町三〇 惠通行 電話二二、三八五一、六一一八番

大連日新街 世界 電話 三五三六五

今日放映新片 運轉時來 主演 劉恩甲 季燕芬 張書達
▶滿映最新出品有聲滑稽巨片◀ 滿映時報一二三報
下期 新舊上海
端陽放映 秦香蓮 主演 張翠紅 王元龍 ▶藝華出品古裝有聲歷史名片◀

宏濟大舞台
(陽曆五月廿日起映兩天)(全院一律大人四毛小人兩毛)
今天演新片只映兩天 ●藝華公司歌舞香艷巨片● 藝海風光 主演 黎莉莉 陳燕燕 劉瓊
下期公演特上佳片 ▶國華公司古裝歌唱香艷鉅片◀ 碧玉簪 主演 周曼華 白雲
端午節專選新片 華成公司榮譽古裝偉麗鉅片 珍珠塔 主演 李紅 顧也魯 韓蘭根

國民應用 謀生秘訣・致富南針 職業全書

特價贈劵
新出版職業全書開創自創九角 工藝品製造法特價六角 化學工藝製造法特價五角 另加掛號費一角 郵票不收 另加寄費一角 掛號費二角 恐遺失將請將此劵剪下寄 精奉上每書定價 有管木竹工 寄
奉天大西邊門北 濤沿路東五號 美術工藝社謹贈

徹底的對於 化膿病症
穩奏卓効・奇功之品
新時代化學的 偉大成功！
攻擊療法劑 (二基斯魯發阿迷得)

本療法之原理、純爲一種內服治淋新藥、只由簡易的內服法、在最短期間、對於體內之血液、細胞組織各部分、發揮强烈的抗菌力、對於表面及深層所有潛藏之淋菌、皆克施展徹底殲滅的偉大効能！！

適症
△淋病化膿性疾患
急性淋症、慢性淋症及其一般合併症（淋毒症副睪丸炎、攝護腺炎等）腎盂炎、膀胱炎
△淋毒性子宮頸管加答兒、其他子宮附屬器炎、子宮內膜炎
△扁桃腺炎、中耳炎
蓄膿症、齒槽膿漏
△丹毒、敗血症
△癤、疔瘡、無名腫

服藥法
每日服三次、清水或溫湯送下、每次三片、五日連服、停藥四天、爲一服藥週、以後、如認爲有再服之必要時、仍照上法服用之

(包裝) 廿錠、五十錠、百錠

短期內服 衝擊療法
抹殺淋片

說明書 索送
製造廠 總發售處 株式會社 大阪市東區今橋二丁目 黑田藥品商會 韓匯專號大阪一一、九五

專賣特准
全世界未見類例之
生殖器障害之 神經・弱衰
特效藥

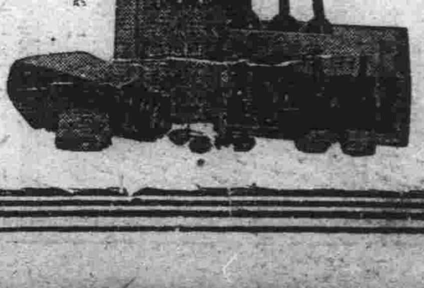

康阜爾蔚
男用 女用

人生以何物爲幸福非位高官貴之故也非財多家富之故也惟以健康爲幸福世間擁有鉅萬財產富比王者然因身体虛弱不能享人生無上之幸福夫婦和合之愛漸衰而起家庭之風波者不乏其人如欲享人生之眞幸福者務須保持身体之健康而得天賦之快樂永不失閨中之歡是爲緊要若夫獨藥康阜爾蔚係據最近進步之阜爾蒙學說以特殊方法抽出各臟器阜爾蒙用之襲成合有阜爾蔚之最適量醫藥學界諸博士均經試驗皆稱揚其功效之絕大歐美醫藥界推獎不措之高貴藥本藥有粉片液三種醫師使用注射液一般人可用片或粉藥其用量適宜其功效卓著因生殖器發育不完全生殖機能障碍性的神經衰弱等常覺不滿自增煩惱者服之即得康復精力壯盛前後判如兩人自恨服用本藥之晚凡願享人生之眞幸福者無論身体之健不健請速服本藥勿疑勿誤

【文獻說明書送呈】
(男用・婦用共)

【適應症】

生殖器發育不全
生殖器之發育不良、二次的性徵發現不全、不毛症、不姙症、無月經

生殖器機能障害
早漏、夢精、遺精、陰萎、勃起力減退快感不良、不感症、膣痙攣等之疾患

性的神經衰弱
頭痛、頭重、不眠、記憶力、思考力、判斷力等減退、疑心病、四肢及腰部之厥冷等之疾患

【包裝價格】 (男用・婦用共)

注射液	一管二・〇五管入 金五・〇〇 / 同上一〇管入 金九・五〇
藥片	一六〇錠入 金二・五〇 / 八〇〇錠入 金七・〇〇
藥粉	三〇瓦入 金三・二〇
病院用	注射液 一・五〇〇管入・一〇〇管入 / 粉末 一〇〇瓦入・二五〇瓦入

製造元 國際何爾猛研究所
大連市浪速町一四七
總發售處 日本寶藥會社 奉天、哈爾濱、出張所

特約店所在地
大連、旅順、金州、皮口、瓦房店、營口、海城、鞍山、遼陽、奉天、撫順、安東縣、鐵嶺、開原、四平街、昌圖公主嶺、長春、吉林、哈爾濱、齊齊哈爾。
其他各埠著名藥店全有代售

歷代刑場

亞亮

菜市口在北京市內宣武門外騾馬市大街西口地方、東自鐵門南口外起、西至丞相胡同北口外止、清季每逢到秋朝審、在北京處決犯人衆多的時候、向來是把犯人從東向西排列、而且劊子手也是執刀由東向西順秩斬決、行刑時所用的鬼頭刀五柄、和凌遲分屍刀十柄、自民國鼎革後、都保存在歷史博物館、刀柄是用各種堅木做成的、樣式非常猙獰、見之令人生畏、所以這菜市口、雖是小小一塊地方、因爲清季以這地方作行刑場、殺戮不知多少、恐怕如今行人走到這個地方、還要聞到血腥氣味吧

這地方每到罪犯行刑之時、就支搭席棚、監斬棚在路南、在同毅長乾果舖門前—該舖已在民國四年歇業—設監斬官公案、有許多武裝兵士圍護、但是市民前來圍看行刑、並不在禁止之例、蓋欲藉此以警衆也

戊戌六君子譚嗣同、林旭、楊銳、劉光弟、楊深秀、康廣仁、庚子五忠楊立山、袁昶、許景澄、聯元、徐用儀等人、都是在此地受刑的

廣安門內城根、原名萬人坑、是當年行刑後棄却屍首的地方、按菜市不僅僅是在宣武門外一處、東單和西單兩地方、也都有菜市、並且都曾是清季的行刑場、每處距離菜市不遠、都有一座石橋、俗名斷魂橋、凡罪犯受刑的時候都要經過這座斷魂橋

此外元朝的刑場在東城府學胡同內、元名柴市口、就是文天祥祠堂的所在、明朝的場刑在西安市場的東邊、大拐捧胡同南口內、三百餘年前、在這地方斷送性命者不下萬餘人、試捆該地方的土質、還帶些殷紅色、深有數尺、因爲行刑後瀝血入土的原故、楊椒山就在此地受刑、到了民國以後、廢除斬刑、改爲槍決、刑場也改在天橋南路西、先農壇二道門外騾馬市大街一帶、棺材舖和壽衣店特別發達、因爲當年專爲行刑後、便於購買壽衣棺材之用也

諾爾遜以一針 大破法章

亞亮

英吉利在一百多年以前、有一位海軍提督叫做諾爾遜的、率領本國的雄健巨大的軍艦、和法蘭西、西班牙等國家的海軍、戰鬪於海上、敵人無不披靡、退避三舍、從此以後、英吉利海軍的威名、遂震動了全世界、就是諾爾遜提督的名子也是婦孺盡知、英吉利人對諾爾遜提督非常崇敬、每次逢到紀念他的時候、報章雜誌、都用大字標題、盡量刊登他的歷史

我們考查諾爾遜提督的戰功、以尼爾之一役爲最著(尼爾在埃及北部地中海沿岸)然而他在這次戰役、所以能獲得最大成功、乃是因爲一極其微小的事情、傳說是因爲一根和軍事上完全沒有關係的別針、這樣一根小別針讓他千古青史留名、替英吉利立了威名於世界、豈非有天意在焉

那時英吉利海軍實力、都沿於意大利的耶布勒斯地方、阿克頓將軍的夫人、有一名從征的侍婢、把一根飾項間圍巾的針誤刺在脖子上、夫人大怒、把她痛呵、她當時非常畏怕、就跪下請罪、並且自己陳述她忽譏的原故、原來這侍婢本是法蘭西人、她的胞哥在法軍當兵、她因爲服侍夫人住在英吉利、和她胞哥就音信杳然、恰巧這時她的胞哥有信來、她讀了信、悵然若有所思、手足覺得顫抖、所以才誤刺了夫人的脖子、她這一刺不要緊、好像是神差鬼使似的、阿將軍夫人、得知眞情、要了她胞哥的信一看、原來信中寫着法蘭西軍的所在以及法軍的計謀、夫人立刻告知阿克頓將軍、阿將軍馬上轉呈於諾爾遜提督、諾氏遂按信上所說的設、謀定計、領率他的巨艦、一舉而大破法軍、據我們崇拜命運說的人看來、諾氏因此一針得勝、可說完全是天意、所謂「謀事在人、成事在天」眞是不假「天不滅曹」任憑諸葛孔明、巧設計謀、誘曉司馬懿父子於葫蘆谷、但是老天爺偏偏下了一場大雨、救出司馬父子、以致孔明功敗一簣、也都是天意、而不是人力所可以挽救的

萬有世界

四千年前的 木乃伊的血型檢查

根據血液型的人類四大別

人類之血液型內、分O型、A型、B型、AB型四種、故人類亦分屬於O型者、屬於A型者、屬於B型者、屬於AB型者四種

對戰場上負傷流血過多的兵士、平時出血過多、女子難產、一般男女因傷出血過多、須要他人的血液輸血時、其血液輸血時、其血液型的判別、實爲必要、設注射不適當的血液、血球凝集、容易死亡

以何種型之人的血液、得輸血與何種之人、據學者研究的結果如左

(一)O型之人的血液、誰皆能輸血(一般給血者)
(二)A型之人的血液、祇能對A型及AB型之人輸血
(三)B型之人的血液、祇能對B型及AB型之人輸血
(四)AB型之人的血液 祇能對AB型之人輸血

換言之、何型之人能受何型的血液、列擧如下

(一)O型之人、不得受O型以外的血液
(二)A型之人、不得受A型及O型以外之人的血液
(三)B型之人、不得受B型及O型以外之人的血液
(四)AB型之人、能受任何的血液(一般受血者)

如何決定血液型

怎樣決定血液型?設有既定的標準血清甲型及乙型、就容易決定、這種標準血清、常貯藏於冷藏庫內、隨時可供檢査血液型之用、例如欲決定甲的血液型、從他的身上、抽取少數的血液、將其分開爲二、一部份內、加入乙型標準血清其他一部份內、加入甲型標準血清、若不起血珠的凝際現象則甲的液爲O型、若試驗乙的血液、加以乙型標準血清、不起血球凝集反應、而加以甲型標準血清、血球凝集、則乙爲A型之人、丙的血液、遇乙型標準血清凝集、遇甲型標準血清而不凝集、則丙爲屬於B型之人、丁的血液、遇乙型標準血清及甲型標準血清皆不凝集、則丁爲AB型之人

血液型的檢查、簡單雖簡單但頗費手續、故欲對戰場上負傷的兵士輸血、不明瞭負傷兵士的血液型、頗感不便、德國兵士的身上、皆有刻姓名、所屬部隊名與血液型的小金屬牌子、藉輸血而保生命者很多

血液型與裁判

例如有一不知父親爲誰的孩子、在這種場合、往往擧行認私生兒的裁判、那時調查私生兒與對手方男子的血液型問題就很簡單解決、因而血液型隨一定的法則、由雙親傳與兒子、又有被誘拐的兒童、來招領的兩親很多、欲決定誰爲眞正的雙親、若孩童爲嬰孩、除容貌類以外、毫無所憑、設容貌類似、不足爲憑證時、實無辦法、那時用血液型的檢定就可解決

美國的大養兒院內、領錯所生的嬰孩者、時常發生、爲解決此事、血液型的檢查、極生效力、這是芝加哥市的產兒院內的實際情形、最近紐約市公衆保健部的亞力山大、溫那博士麗稱、美國的裁判所內、使用血液型的檢定、爲合法的手段、且被一般所承認

木乃伊的血液型檢查

血液型的應用、爲輸血及鑑別父母與兒女、即運用於戰陣醫學、平時醫學及法醫學等上但最近已用於人種的科學的研究上了

這話是在美國、時距今四千年前埃及泰商華氏的木乃伊檢査其血液型、檢査者爲紐約醫學專門學校的甘台拉博士、將此四千年前之人類的木乃伊腕的肌的肉組織、作種種精緻的化學試驗、發現其血管中、曾流過B型的血液

實際上已發現地理的距離很遠的諸民族、大體關於同一種人、此乃對世界諸氣族的起源泊漂的意義極深的證據

甘台拉博士謂:「現代的埃及人內、四博士的血液型雖皆存在、然埃及爲B型的高度中心地之一」

木乃伊的解剖

活在四千年以前、其屍體被解剖者、就是華氏、此華氏的木伊、以X光檢査其內部爲研究其內部的寶石類、在「百都美術博物館」內、解開包巷模造一木乃伊、供公衆展覽、而眞的木乃伊、在美國博物館內、解剖屍體

解剖此木乃伊者、是該博物館的人類學部副監理亨利、雪必洛博士、因此木乃伊除腸外皆沒有取出、保存得如此完全非常困難、察知曾施行高度的木乃伊製作法、又據雪必洛博士推定、華氏享年約三十、身長五呎二寸(一米、五七四八)所謂「事實比小說更奇」在近代最新科學之前、實寄得令人驚異

從沿佛節說到佛法

欣我

4、四相

學佛的人、除了根本照前述三項用工外、還要破除四相、何謂四相、一曰人相、二曰我相三曰衆生相、四曰壽者相、儒家的大同理念、就是人道上的大同觀念、主眼是希冀人類互愛互敬、而不去互爭互殺、也可以說德量恢宏氣宇博大了、但是還僅止於人對人、佛學的大同理念更是洪大了、實際說、就是宇宙間一切生物都一視同體、可以說萬有衆生的大同觀念了人與人、人對物都要本照一體相關相愛相憫的精神、五相對待、這裡精神太可寶貴了、自來所謂宗教、哲學、人道、倫理、都沒有這樣廣濶高大、我佛所主張之大慈大悲普濟博愛、眞可永爲天下後世法、但是人類要想步入此崇高境界、先要從除破四相入手、所謂我相、即是自私自利的別名、處處執着爲我主義當然處處要利己了、所謂人相即處處執着認定他人與我無關、人是人、我是我、人我之間界畔極清、當然在行爲上、不能愛人如我了、更不免要有損人益己了、所謂衆生相、即是執着認定衆生與已貴賤相殊、智愚懸絕、自然要貴人而賤物了、殺生食肉、視爲當然、這與佛道大不相容了、所謂壽者相、即是執着一種居功有德的觀念、自已固然視人如已愛惜生物了、又能本照佛說益人利物、但是心理上還有一種施恩自熹的心情、這也不許因爲我們所要作的即是分內應該一能視爲絕對應該、方見眞誠、若有自熹自負的心理、便是認理不清、存心不誠、王陽明的心學、主張把心地煉到大公極正光明純潔的地步、如何百煉精金純而又純、那才是眞人呢、這和佛學可以互相發明了、所以我們即要學佛、首要破除四相、以萬物一體的大同觀念、視人如已、視已如人視天下萬物有如一體、愛之護之庇之濟之、而且絕對不居功不炫德、純粹認爲這是本分的義務、能以這樣居心、所謂無量大慈同等大悲、普渡博愛天下衆生、才能着實的去作了若是不先破除四相、譬如一個私心和一個公心交戰、總在牽扯着、矛盾着、還有甚麼善行能作到呢、所以佛經上、金剛經、心經、所說所瞼全是着重此點、金剛經對於破除四相特別着力、引人爲善莫先於此、千言萬語、總要破却執着、所以說萬有皆空、然而空了以後、完全破除執着滿腔之中便已充滿善念、譬如一個瓶子、裝了一瓶汚水、必須完全倒出、加以測洗、使他一點不存、是謂眞空、然後便可汪滿清潔聖水即等於滿腔子邪念、全除完全都是善念了、所以說眞空不空、如是而已、佛經上說無說空又說出眞如二字、眞是眞實不虛、如是平等一如、即是眞空不空之意、學佛的人不可不知啊

滿漢洞房之不同

崇璋

漢人娶婦、新郎與新娘結婚之室曰「洞房」而滿人亦稱之曰「洞房」洞房之名雖相同、而洞房內一切之禮節則各異、漢婦之彩轎未出發前必行「照轎」禮、其法、以戚族中年長之男子、而又夫妻子孫皆全者、名曰「全福人」全福人手捧銅蒸盤、盤內置當年歷書一本、瓷碟二、一碟置婦女用之紅棉臙脂一張及宮粉一錠、其另一碟則注香油少許、及紅棉紙所撚成之燈花一盞浸油內、二碟相排置盤內、碟前爲曆書、上放蘋果二個、碟之後方、則列一小玻璃鏡、及「九合香」一枝全福人捧盤至轎前、先將瓷碟內之燈花、燃點之、兩手捧銅盤、伸入於轎內、用碟上之燈光、照視之、再舉小玻璃鏡照轎內鏡、照畢再用曆書及「九合香」向轎內舉熏之、此種典禮是名曰「照轎」其意即逐去轎內一切不祥之邪祟也、此種禮節、在北京、滿人與漢人皆相同、惟皇宮內皇帝大婚禮、稱之曰「熏轎」熏轎時所用之香、爲西藏貢進之「藏香」彩轎出發時熏一次、及彩轎至皇后邸、在皇后陞轎前又熏一次民間之滿漢人、則無此制也、滿漢人照轎畢、乃又舖設洞房內之喜床、其名雖曰「床」而滿人則爲磚砌之土炕、皇宮內則爲暖閣之寶床、然不論爲床爲炕、其於床炕上、舖寢褥及舖枕、則皆滿漢相同被褥之方向、則皆以當日喜神之方位爲背向、故喜床上之被筒、是橫是斜無一定也、担任舖被之實者必選夫妻子孫皆全之婦人亦名曰「全福人」滿漢人皆如此、惟皇宮內任舖被者則爲孝旨欽派之命婦(大臣之妻)帶領內務府之女官舖設之、被褥舖設畢、自此床上不准空無人必選四位全福婦人、盤膝坐於床炕之四角、其名曰「壓炕」其皇宮內、則無壓炕人、而用命婦四人、於喜床之四角、各安喜字如意一柄、蓋至尊之御床、無臣妻盤坐之理也、洞房舖設畢、乃舉行「熏蓋頭」禮

蓋頭者、乃三尺餘之方形紅綢袱、其裡爲黃色、紅幅上繡龍鳳、四角垂二尺餘之黃穗、乃新娘乘轎時、用此袱覆其首者故名曰「蓋頭」滿漢人、皆於新郎家的洞房內、以四位全福婦人、各執一角一人持九合香自下熏炙之、熏畢、即包裹於紅袱內、由娶親婦人、攜童子命童子提此袱、乘車至新娘家滿漢人皆如此而皇宮內、則皇后之蓋頭、與皇后御用之「同和喜袍」及「雙喜字如意鐙綵」等、皆與熏轎熏蓋頭之藏香、由奉迎皇后之命婦、攜至皇后邸第中、不用童子也、新娘乘轎至新郎家、未出轎前、新郎先向轎簾擧弓射三箭、名曰「射紅煞」射畢、始起簾扶新娘出、新娘未出時於門檻上設小馬鞍、鞍之左右置蘋菓、鞍上鋪紅毡、紅毡之長度、則自門檻起、直至洞房內之喜床上上所述、滿漢人皆如此、惟漢人新娘出轎、接扶新娘之全福人、左者以「寶瓶」交新娘左手令抱之、右者以照轎之二蘋菓交新娘右才令握之、步行至天地神案前、與新郎向謝天地神、所謂「步步平安」者是也惟滿人有蘋果無寶瓶、而另有尺許長之小木棍八根、以紅繩細繫之、名曰「八根柴」交於新娘左手令抱之、其皇宮內則有寶瓶、瓶內所裝爲珍珠二、紅寶石二、金錢二、銀錢二、金銀如意金銀錁、金銀八寶等亦各二、及少許之黃米及白米瓶爲木質而塗金、以紅紬封其口而用五色線捆拴之、漢人之寶瓶亦如此、惟瓶內物無珍貴者、漢人謝拜天地後、新娘與新郎、即登床並坐行合巹禮、惟皇宮與滿洲八旗人、則夫妻蹲跪於炕前之爐台上、舉行合巹宴、宴之菜有全羊、羊之前半曰「烏岔」後半曰「哈拉巴」其碗內肉絲於「拉々肉」黃米飯曰「拉々飯」酒用黃米酒、合巹宴畢、始登床、惟內府婚禮事例載、宮內合巹宴、除羊外、尙有豬烏岔、此則爲八旗之所無合巹宴必需地而用黃米飯者、蓋紀念關外遊牧時代之舊俗焉

現代日本風俗習慣誌

(六十四)

李心炎 著

(未)葬禮與返禮

死了人時的葬儀、當然需要贈禮、表面雖爲應酬、實則應贈其物或金錢、使得利用爲喪儀的一助、不負贈喪的原來義務、日本對收支贈喪禮後、有方贈送反禮之風、但雖有此風、在贈者方面不得並期喪主的反贈、所以近來一般有識者主張廢止返禮、蓋因喪事既贈其禮、必係親友、既是親朋、應對喪主同情、如果貧者困者不返亦可、勿以返禮而作經濟上的借入乃荷

不過、既愿返禮、應以所受程度之半爲度不要太多、但普通贈答、以稍欠或稍多於所受不要與受者同量、如果身分高貴者顯者由部下或貧人受者應多於受者一二倍爲尙若貧困人、受到富有上司之物、宜以受者之半返之、或再少亦可過困時、不返亦不爲失禮、千萬忌諱過多而高出所受以上、蓋免陋嫌

(申)不返禮可以救濟社會

日本人有一種、使人誇的風習乃忌喪者所受親朋喪禮、喪後不向贈主收禮、而將返禮金錢、寄贈與社會救濟事業、如孤兒殘廢養老、濟貧之團體、使作社會事業之一助、這是因爲有贈必答、贈則又非適當故用此款、救濟社會、或公益事業、這實在是堪人誇讚的事情

五月之曆

滿洲一年中最佳的季節、最適於行樂、旅行的月分要算祝祭日最多的五月了

五月之平均氣溫 新京一四、五度、哈爾濱一四、二度、奉天一六、〇度、大連一五、四度、各地皆差不甚多、全滿已有初夏的調、在此溫度之下乃生理學的最快適的溫度

氣 節

三日—八十八夜、立春之後、另八十八日、謂之爲「別霜」各地皆於此時無霜、各農村亦入於繁忙期
六日—立夏、螻蟈鳴、蚯蚓出王瓜生、自此一日一日增加暑氣
二十一日—小滿(與立夏同亦爲二十四節氣之一)苦菜秀靡草死、麥秋至夏大的情景已十足

月 相

四日—上弦
十一日—滿月
十八日—下弦
廿六日—新月

行 事

一日—興亞奉公日、安東神社例祭、鞍山神社例祭
二日—訪日宣詔記念日、康德二年四月 皇帝陛下御訪日歸還、是日渙發日滿一德一心之回鑾訓民詔書、康德三年之當日官民各機關舉行全國的記念日、並規定此日爲滿洲國之祝祭日
三日—(陰曆四月八日)—佛誕廟會(浴佛日)營口神社例祭
四日—第三回愛馬日
十三日(陰曆四月十八日)—娘娘廟會以南滿大石橋迷鎭山之廟會最爲有名
十四、十五日—新京神社例祭
二十三日(陰曆四月廿八日)—藥王廟會
二十七日—海軍紀念日
三十日(陰曆五月五日)忠靈塔春季大祭、端午節
三十一日—建國忠靈廟春季例祭

五月之回顧

一日—(康德四年)重要產業統制法公布
二日—(康德五年)建國大學開學
三日—(康德七年)開拓團法公布實施
四日—(康德七年)開拓之恩人東宮大佐之胸像除幕式於佳木斯舉行
十一日—(康德五年)國家總動員法實施(康德六年)諾門汗事件勃發
十二日—(康德五年)滿德修好條約於伯林締結調印、(康德七年)阜新油田採油成功、開拓團法公布
十五日—(康德六年)北邊振興計畫發表
十九日(康德五年)皇軍占領徐州
二十一日—(康德二年)鄭孝胥氏故後特任張景惠氏爲國務總理(康德七年)新設興農部
二十五日—(康德三年)公定國旗揭揚之方式

無線電常識講座

收音機試製篇

(六十四)

天鴻譯述

(嚴禁轉載翻印)

六、C11、檢波陽極回路低週波濾波用耗阻器、容量一麥克羅法拉特內外
七、C12、出力結合用耗阻器容量〇、〇一麥克羅法拉特、這個耗阻器的容量、若是超過這個數目時、就得減低柵漏R8的抵抗値、否則會影響音質使其惡化
八、C13四七B之低週波械路電容器容量須採用二麥克羅法拉特以上者、若能使用容量大的正確的電解電容器、則須使用耐電壓五〇〇伏爾次的電解電容器
九、C14、用於絕緣、容量〇、三至〇、五麥克羅法拉特者
十、C15、16、用於平滑回路的濾波電容器、須採用耐電壓五〇〇伏爾次容量四麥克羅法拉特者
十一、C17、減低交流音的電容器、容量〇、〇一麥克羅法拉特
十二、C18、用於濾音的電容器、容量〇、〇〇六麥克羅法拉特
十三、C19、此機如備使用再生檢波時、須用此再生變量電容器(參照第一圖A)

•耗阻器•

一、R1、調節音量用之變量耗阻器、用一〇、〇〇〇歐姆者
二、R2、二〇〇歐姆
三、R3、濾蔽柵極電壓降下用耗阻器、C、一麥古歐姆
四、R4、五七檢波械路用二五、〇〇〇歐姆R5、二麥古歐姆
六、R6、陽極負荷抵抗、〇、三麥克歐姆
七、R7、四〇、〇〇〇歐姆
八、R8、〇、四麥古歐姆
九、R9、一〇〇〇歐姆、耐電流二〇桐安培
十、R10、二〇歐姆
十一、R11、五〇〇歐姆

•眞空管•

高週波用 五八
檢波用 五七
最終增幅用 四七B
整流(半波) 一二F

此外尙需眞空管濾蔽用金屬筒兩個、線圈遮蔽用金屬筒(直徑二吋半者)兩個、指示盤用四伏爾次豆電球一個、照明式指度盤一個

里昂勃倫的婚姻觀

里昂勃倫是法國的內閣總理、他雖日常在忙迫的政治中過生活、却仍舊不棄掉他讀書的習慣、不拋棄他的筆桿、有許多政敵議笑他不脫書卷氣、一世也不能成就事業、然而事實所表現的、不論地內政或是外交上、他都有了相當的成功他是個雄辯的政治家、亦是個廣泛的著作家、在這時候、曾經寫過一本「婚姻論」送給他的夫人、在這書裏、他發表了獨特的見解

爲什麼有許多人的婚姻會失敗呢?因爲大多數的男女在未預備結婚之前、便結了婚他們不知婚姻是什麼?也不知補救的方法

「依我看來」勃倫說在兩性關係中、一夫一妻制與多夫多妻制、都不是完滿的解決兩性問題的方法、男女雙方均不能認一夫一妻、或多夫多妻是兩性間唯一的自然法則

「男女兩性最初都是多夫多妻的、然後、在大多數的情形裡、當他或他們到達一個發展的時機、他們在生命中到了一個階段、他們便有感於一夫一妻制了、在前一時期是築習迎新的臨時結合、而結婚則是第二期的自然表現」

勃倫的意見是在結婚之前多夫多妻的本能必須完全發揮殆盡、因爲不論是男是女年青時總不免要幹點風流韻事的

「因爲婚姻是安定的永久的、所以男女人們在結婚以前必須放縱一點過之性慾的和冒險的生活、而有一日他會厭倦於無休止與經常變換於是他便要求安定的生活雖說在先時他會極力壓制這種人想頭、但他經驗越多却越會生這種情形」

勃倫贊成男的在三十五歲、女的在三十歲結婚、因爲這時双方的身體均在强健的時候

勃倫認爲「夫妻不和合之最普通的緣故、是由於丈夫的疏忽、他忽於女人塗脂抹粉的脆弱的含羞的本質對於女人的性慾毫無經驗、昧然於性的機構的靈敏與困難、這些便是丈夫們所給予妻子的錯誤的來源

勃倫對於婚姻的基本觀念、便是下面的話:「在結婚之前、每個有理性的人、必須等到他有需要結婚的感覺的時候、倘使他或他根本沒有這種感覺的話、那還是不結婚的好」

書中自有黃金屋!
當必須讀萬寶書!
日用萬寶全書　三版預約
佳劇是久看不厭•名書是久讀不倦•
時代激流的演進中‖世事使人會感到了:
迷惘‖憧憬‖荊棘‖頻繁
世人願整個‖解剖‖這矛盾的理想 這沙莊的觀念乎?
萬寶全書‖是人生旅途中援助你強化知識的標準尺•
萬寶全書‖是滄桑世海中增加你充份意志的水平線•
(備有詳細樣張•承索即寄)　振替奉天三七九八
全書五百萬言　分訂四大巨冊　裝製華麗精金
實價國幣六元　發售預約期間　祇收四元五角
寄費二角六分　准六月底出書　預定同時截止
出書實價六元　預約請先付款　定單索即寄奉
預定處　奉天大東書局　地址奉天小北門裡
全滿書局均有預定

補血強精丸
專治滑精遺精房事早洩陽萎不舉、腎寒精清性趣缺乏思慮過度精神恍惚頭暈眼花、動作氣喘四肢無力結婚太早身体虛弱、自汗盜汗面黃枯瘦腰腿疼痛腎虧潮熱腎子寒凉等、凡係因腎虧所得各症不論新久均皆有效臨之補腎經壯元陽生血液添精髓強筋骨補氣之藥也服買一試便知功效不虛謬矣、每盒一圓五角半打七圓五角一打十五圓、外埠函購郵費免收滑精遺精一盒見效房事早洩性慾缺乏之六盒全愈、藥款先匯務須掛號
總發行　奉天城內大南門裡大街路東　新大陸藥房　(1)

本館:大連市平和街　電話三二六七二
華春照像館
分館:金州火神廟街　電話　一六六番

敬告印刷業好消息
榮久鐵工所出品
諸式精奇印刷機

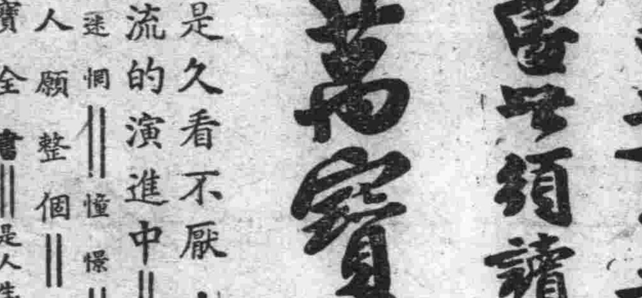

本所精造四、六、八頁人力電力兼用式印刷機器及手引各種印刷機、號碼機、斜切機、脚踏式打孔機等諸般機械、凡印刷業用機械種類繁多、品質精良、價值克己、出品迅速、已備函索、有見者即爲寄奉、印刷業者勿失良機
廠址奉天北市工業區二馬路東　榮久鐵工所營業部

百用百效
心腹藥
心腹病症　多年胃病　百用百效　信者得救
此藥專治　噎膈轉食　嘔吐酸水　時常打嗝　心腹膨悶兩脇攻心　刺痛、及心口疼痛　心腹脹痛　積聚癥瘕虫積寒積　食積水積　氣積血積　肉積面積　因氣肝腫　諸般臌症　腹內病塊　以及肝氣不舒　消化不良　停食停水　氣滯血瘀　心腹一切病症速服　此藥　平肝順氣　開胃健脾　化積消聚　散瘀除痞　去寒退熱　增進飲食　潤腸通便　消除煩悶　舒暢氣血　暢百脈　凡係氣瓌食所得　等症　服之　無論老幼　積年累月者　皆能治之　百用百效
外埠函購概不加郵費每袋壹元半打五元
總發行奉天大東門裏萃行胡同
德春堂藥店

龍西氏理肺丸
適應症
肺病咳嗽　痰飲咳嗽
風寒感冒　經年喘息
咳多痰沫　經冬咳嗽
節令喘甚　遇冷尤劇
痰中帶血　呼吸短促
夜不能臥　百治不效
速服本丸　奏效神速
特長
本丸爲肺癆病預防劑爲痰喘病新治療爲肺臟大保障爲積年累月痰喘咳嗽的大救星爲西氏理肺丸就是肺臟健康的新生路
定價　大盒二十四圓　小盒十九二
招聘各埠代理待遇優厚備有簡章
全國代理店大連市總代理、西崗、德記全棧、安東、東益增遠、新撫順、義和藏、新華藥房、遼陽、咸春堂、鄭家屯、德慶會、德泰順、和發義、德惠縣、華西大藥房、德泰增、久遠達、新京、曜庭藥房、春天大藥房、義和大藥房、撫順市、信仁堂、哈爾濱、協和德堂、天育堂、瑞德昇、增壽藥房、仁壽堂、大下九台、積昇號、積昇和、永泰和、裕豐和、吉林、同和堂、雲昇堂、中西藥房、四平街、德慶亨、天德堂、西藥房、四合堂、和發久、五洲藥房、鐵嶺、義和白城子、欲生堂、和泰順、拜泉縣、吉慶昇、興盛公洮南、永和堂、和發順、德和恒、廣生堂和發義、普生堂、德慶有、德慶仁、永和堂、王爺廟大成公、西豐縣、仁春堂、泰安鎭、天生堂、青岡縣義昌德、三岔河、世一增、天和源、八面城、雙城縣和發增、撫松、永和盛、東寧縣、同和昌、熱河圍場縣、基田大藥房、其他、各大都市、均有代理
奉天市大西邊門外　鴻育堂藥店出品　電話二•三三五一

國防與外交

壯丁檢查感想座談會

國通奉天支社主開　紫 譯

佐藤中校　余極希望協和會員、積極的活動、但結局因民度之底下、以其他方法、終不能引起其興味、故仍以電影爲最有效

鳥越事務官　其後本部會使各縣旗市廳、向各街村、配布傳片、非常有效、今後將由村方輪流保管、於學校卒業式上、各種學行祭典時、或集會時則陳列而使觀覽之、檢查時則揭示於檢查場

本田上尉　使國兵法徹底之方法、亦可利用青年訓練又可招集國民學校之生徒施以種種演說、使其歸家向父兄宣傳之

山內參謀　當日兒童時、施以壯丁教育

本田上尉　演說會上、如有要人演說最爲有效如省方有高官至現地演說、則一般必能樂從

小山協和會員　去年協和會會任主體、設對指導者層加以宣傳、而使下部組織亦與徹底、乃開座談會、當時編成十數班、派遣於縣下、但其宣傳、僅正於指導者層、而未能行於下部組織、此雖因協和會職員、非常怠慢、但僅以二三人、解能僅傾問題、實感不足、且此工作、須支給費用、始能收效雖欲施行脚宣傳、但無經費、以致無從徹底、其後由縣公署施以補助、乃開座談會

山內參謀　其次由第一回壯丁檢查之實況、見到之將來時應注意事項爲何

佐藤中校　關於壯丁者之受驗場須知事項、即使遵守通達書裡面記載之事項即可、但因有識力不佳者、以致不徹底、若在日本、因有假名、故無此等事、但在滿洲、似無良策、結局僅有待諸村人之努力、例如向未剪髮者、詢以何故不剪髮、未讀通達者之裡面乎、則答曰先生余不欲入學校

駒井上校　以此次檢查之結果綜觀之、某地之合格者非常多、又某處則非常少其原因乃與教育之徹底與否、有非常之關係、不合格者衆多之處、乃無學校施設之處、如國家從速施設、講求教育之方法、則將來優良之壯丁、自能產出、其次學力方面、如無市村方面、對審校卒業者互相連絡、與以明瞭之證明則不管其作妄言、體格方面、在滿洲國中、一般對體位之向上、多付之等閑、宜對於氣候、風土、施以適應之特殊運動法、似謀體格之向上、至家庭事情即如前述之多分家制度、於檢查上有種々困難、宜考慮其指導方法

鈴木上校　今述之分家之傾向、且非常增加壯丁中多有娶妻生子者、此蓋因種々關係及風習、而不得移於壯丁檢查後結婚、其次乃衛生官所述之農村方面對衛生思想之普及施設、非常疲弊、並多有不宜入學校者、當局者考慮此種情事、乃爲目下之急務、並指導地位之上部人員、須首當宣傳指導之衝

于上校　所言極是

今國少將　其歸還之檢者、志實可嘉、但尚須使其明瞭徵兵檢查之嚴職、以及服裝、身體之清潔、蓋頗有污穢不堪、臭氣難聞者、檢查時頗苦之、其次爲體位向上之指導、如義勇奉公隊、地方青年團等、組織日漸完備、則其體位向上之施設、亦可使之實現

山內參謀　倘有其他應注意之點否、其實我等、已對徵兵檢查之指導、非常苦心矣

小山協和會員　曾關檢查合格之決定要素、第一爲學力、第二家庭之狀況、第三體格、據此則生活富裕之子弟爲合格、若缺其一則不合格、體格雖强、然家庭貧困者、則不得爲國家之干城、且特別志願者尤受限制、此等社會問題倘有考慮之餘地

山內參謀　關於家庭狀況、不宜作如是想、雖以資產之有無爲準據、但須其家庭生活狀況、允許本人入隊者、方採用之

鳥越事務官　今山少校所言不差、蓋軍隊重在國民之素質、非有學力者不可、至體格本位於多移動性之滿洲尚早

小山協和會員　家庭狀況、體格、學力之三種、雖皆看重、但可否以體格爲六分餘四分之採點方法檢查之

鳥越事務官　此情事軍方已有明示、不問其程度如何有大人三人、採用之亦無妨家庭狀況當爲甲

佐藤中校　此事如閱國兵法即可瞭然、所謂甲者、乃徵集其子、而無碍於父之生活者、至其財產等、則未載於國兵法、所謂乙者乃本人被徵集、後其家庭事情、或陷於窮境、地方官廳、須與注意者、是以我等於徵集後、則於壯丁名簿上、記載本人之家庭狀況、而注以需要軍事援護

並非不採用貧人、不過學力方面、則以小學校卒業以上者爲乙、而不採用無學力者、總之、家庭事情之財產上、無何云云、然學力方面、則在鑑乎縣盛山村、共檢查〇〇〇名其中竟無一名小學校卒業者、但彼等之體格、則列於甲、雖欲採用、但不得不全錄爲內、一日雖檢查〇〇〇名、但殆未採取

鳥越事務官　鄉村皆有缺點、但僅限國疲弊之部落

佐藤中校　此等部落、概爲山岳地帶、疲弊已極之處、常苦於食粮問題者

駒井上校　優先徵集、或志願兵之青年中、無學者占非常多數、此等無學者、概皆欲入軍隊、而造成優秀人材、但無學者、不能採用、至爲可惜

佐藤中校　誠堪同情

駒井上校　學力乃最要之條件、至貧困乃不過程度問題、除必須本人扶養者外多有雖貧困、而自稱學力體格兼優、而固請採用者

鳥越事務官　其父母已至老齡、本人爲其家庭之中心人物、如被採用、則家庭發生困難、若此者、雖有財產、但亦不用

佐藤中校　合格即與徵集、則將來困難、但實際上、家庭生活困難者、已有規定謂、合格後、一週以內如呈出控除願、則可免除兵役然此等除以救護法猶不能救護者外、大體採定爲乙

本田上尉　今小山君所慮者乃其較優者

但三要件中、有一爲丙、則其家庭事情、關聯而至又體格雖佳、若不如學校則將發生社會問題、日本爲義務教育、故不同於此

山內參謀　結局、將來無學識則不能生存於社會、故此爲社會問題之尤者

本田上尉　其次爲砂眼問題檢查時、曾有二名、以手術治癒、而來受檢者、其餘患者尚多、對此、須於事前、促其治療

今國少將　地方之衛生施設如能普遍、則砂眼即可減少、但以今之狀態、尚爲勉强、蓋體位宜視爲國家的施設、與壯丁檢查之體格最有影響

黑澤少校　雖未全般統計、但習慣性之脊柱彎曲、及骨盤傾斜者甚多、都會較少鄉村爲甚、蓋與桌椅有關多角度不合、桌向此而椅向彼、且置桌椅於土地上高度不等、自然影響於身體、此習慣性之變形、乃成此種不良之發育、故將來之國民教育、此爲重大之問題、希省方與務與以考慮爲要

佐藤中校　此種椅子、余感其過高、宜與造較低、而適合於兒童之身體者、蓋滿洲國、一般之椅機、概爲過高、以致脊柱彎曲、今後須逐次改善之

黑澤少校　又工場之施設、亦能左右適齡者之體位、施設良好者、其勞働者之體格、亦非常良好、其惡劣者、則反之、既與壯丁之體格有關、則宜向工場主要求其改善

邢司令官　今日由主辦者之國通鈴木先生、招開該會國軍各關係方面諸位、於忙迫之際出席實爲感謝徵兵官或此次担當檢查之各位、報告之經驗並結果皆爲將來檢查上、最有用之材料、並將來尚望使國兵法、徹底於民間、並再寬集國兵法之知識爲要、又可爲諸君之參考者、即行政機關之末梢機關、動輒謂、徵兵事務、乃國家之事、非余個人之事、第二弄聽種種美談之下、又感及國民或適齡者層、對此國兵法、倘有認識不足者故對此國民應負担兵役義務之義務、倘須使民間與以徹底認識、其尤甚者、即高官之子弟、均有力者之子弟等皆以口頭、自稱已理解國兵法、但檢查時仍以種種手段、希圖避免最爲惡劣、此外當有多數未徹底者、希各位努力與新聞界連絡、謀國兵法成績之向上是幸

鈴木支社長　亘長時間、拜聽有益之講話、謹致謝意（續完）

痴人之夢也能實現
日本完成 內鮮海底隧道（1）

完結日本內地至朝鮮大陸之關釜海底隧道、飛躍的聯付確立興亞交通新體制之要望、樹立土木日本之榮譽、開始猶豎世界最大海底隧道之科學進軍、宮崎技師以下國鐵精銳一行調查先發隊、更得到熊本工事事務員所之應援、遂行豎備調查有名海之態勢、調查陣總帥鐵道大臣官房研究所按渡邊貫理學博士業於月之六日、由東京出發西下、開始本格的調查世紀之隧道、在五月蒼空之下由北九州的一角、踏出歷史的一大巨步、內鮮隧道宇垣一成大將大朝鮮參謀長時代、由於國防的見地遂已强調、以來更得到歷代朝鮮總督與內閣之支持、由昭和九年夏季更爲世上之話題、但支那事變之勃發、高倡大陸飛躍的發確立以內鮮滿及支那大陸一環之運輸交通、故擁擧爲內鮮交通動脈之朝鮮隧道、已成爲時代的要求

渡邊貫博士夙注目於此點、歷多年之苦心研究、遂在事變前之昭和十二年六月廿六日於大阪報紙上發表內鮮隧道私案、對於關門隧道成否實乃疑問、當時僅不過紙上空談、在計畫當初亦冷笑爲痴人之夢

博士當時發表之內鮮隧道案豐臣秀吉以朝鮮征伐本陣之肥前名護屋爲起點、自對馬、鴻之島、巨濟島至馬山、於朝鮮大陸連絡京釜本線之三浪津、計畫海底距離一六〇公里工費一公里、三五〇萬圓、總工費九億圓、工期十個年、實現後內鮮間、關釜連絡船所需時八小時、短縮至五小時、文十三年十二月廿日

當時鐵道省堀越建設局長、岡田計畫課長、佐藤工事課長計畫

△第一案　唐津—壹岐—對馬—釜山

△第二案　唐津—壹岐—對馬巨濟島—馬山之二個案定路線、總工費十五億圓、路線總延長一六日公里、調查費百萬圓

而關於內地起點、以當初下關爲起點

俟關門海底隧道完成之際、縮短九州至朝鮮間之距離、暫以唐津爲起點、利用海中之岩礁、分類調查唐津至朝鮮間、一應決定、作爲國鐵案之最初發表

當時堀越建設局長、因內地側與朝鮮側地質不同、工事豫想定必最難

限於海底無有龜裂、以現在日本之隧道掘鑿技術、決不能不可能的者

等向朝鮮海峽征服挑戰宣言

續於該月廿三日渡邊博士赴唐津附近一帶海上調查、但據博士於關門發表於關門隧道調查際、發現關門海峽大瀨戶之隧底探查、收有莫大之成宮、活用西村式豆潛水艇、動員探查朝鮮海峽與廣海之海底打探、而調區域

△第一期　唐津—壹岐間二五公里

△第二期　壹岐—對馬間五〇公里

△第三期　對馬—朝鮮間五〇公里

關於第一期唐津至壹岐間、每二百米於支海海底爆發所謂以人工地震

乃爲博士多年之設明、樹十萬倍之水中微動計、敢行弔性波地質查調查、由海軍水路部借軍艦二隻、所需調查期間二個年、內鮮隧道由於調查方法漸至具體化

博士主張以海底地質調查有力科學兵器、採用弔性波在質調查、自昭和十一年以來亘歷次試驗關門海底隧道路線之大瀨戶海底地質調查或海底炭田之炭層調查以及東京至下關間廣軌彈丸列車路線之丹那隧道地質調查（未完）

國防科學 玻璃之防力彈

關於本研究　必須行以基礎的實驗

達布爾歇比基爾、以種種厚種璃、每秒七七〇米速度衝突時、即知道玻璃破壞狀況、以很厚玻璃板的碰是可抵在槍彈貫通後孔的直徑及其周圍之龜裂部分、倘須加以研究、實際其反面的破壞更大、請見寫眞即可明瞭、關於此項有相當理由、暫且不論、而對於以多數種種厚的玻璃板貼合一起、其配貼之玻璃一旦槍彈衝突、其結果如何、在此時狀況稍爲變化

如第四圖以種種厚的玻璃多數合在一起、總厚約一〇〇耗之玻璃板、以每秒七七〇米速度之槍彈、能衝突玻璃的斷面

見圖即可明瞭、由兩面破壞飛散的量、甚厚的玻璃小塊以一耗玻璃貼合時、成績最好、如所周知、雖以唯一玻璃板衝突槍彈時、薄板的貫通孔及龜裂之部分等小

可是薄板是無用的、總之有相當厚量爲宜、但是最好厚(九耗)若是太厚、亦是無用的以上每一塊玻璃內的

玻璃板皆同一厚面總厚一〇〇耗者、其構成璃玻的厚、由射擊面向裡面的漸增漸減及由兩面的漸增、漸減、若加以配列、而防彈効果的變化、即如第五圖所示

關於玻璃的配列、破壞狀況因何不同

是在學理上有非常深的與味、在道理上以如(B)的配列、即在槍彈直接衝突的面、以較厚的玻璃、其反面較薄的玻璃之配列方法、是最有防彈效果的（續完）

養由基　有百步穿楊之能　—凡咳靈—　有止咳化痰之妙

養由基　能報楚王之仇　—凡咳靈—　能解嗆咳之苦

養由基　震猿猴聞名傷胆　—凡咳靈—　善鎮咳唯一全能

養由基　逐箭法傾心服黨　—凡咳靈—　治喉痛又止喉癢

養由基　絕技神射聞於列國　—凡咳靈—　獨門止嗽名揚滿洲

最新發明　凡咳靈

對於諸般咳嗽之症無論新久咳嗽如傷風咳嗽氣管發炎喉痛喉癢失音等症請購一二瓶便知比養之不弱耳總發行所

奉天市鼓樓南大街路西　五洲大藥房

各埠藥房均有代售

凡咳靈定價每瓶壹圓 打拾圓

外埠函購郵費歸敝房担任

碭ヱ疴キ好ホ司ス

巴布劑

消炎止痛

碭疴好司敷貼以後、得改良局部之血液循環、減輕充血與疼痛、消退腫脹、並吸收其滲出液、故對於炎症性疾患、有濕布療法以上之效。

又本劑敷藥一次、得保持相當長時間之効力、故其交換次數亦不若濕布療法之繁。

【主治】

感冒、肺炎、氣管支炎、咽喉加答兒、肋(腹)膜炎、扁桃腺炎、神經痛、僂麻窒斯、腰痛、火傷、齒痛、百日咳、跌打損傷等

對於結核性肋膜炎・腹膜炎淋巴腺腫(瘰癧)等症、如能應用撒阿可兒・碭疴好司、其效益佳。

(詳細仿單 函索即寄)

製造元　武田長兵衛商店

總發售元　鹽野義商店

製造處　二巴合名會社　日本大阪市東區道修町

各大藥房均有經售

EXIHOS

AM-6T

解救五淋

徹底除濁

絕不復發

「五淋拿根」片 爲有二個Sulfonamid(磺仿亞密度)基的 最高級治淋劑 對於淋菌之作用 不拘亞急性慢性 極爲迅速而且力强 通例按四日間之內服 即可停止分泌物 澄清排尿 使局部鎭痛消炎 實爲向來所有各種治淋專藥所不及

【包裝】 20片 100片 500片

製造發賣處　鹽野義商店　大阪市東區道修町三丁目

奉天大和區協和街

塩野牌 五淋拿根片

SU—B7

家庭

鼠害及其驅除法

協和醫院長　王國樑

鼠是世界上最普遍存在的一種動物、凡人類存在的地方就有鼠類的存在、鼠的種類雖然種種不一、牠們多是晝伏夜出、專能肆害

自古有鼠竊狗盜呀、投鼠忌器呀的話、可見古人已飽受其害而欲驅除牠們了、如在夜間熟睡正是人類夢入無鄉之際、牠們就要乘機出洞大肆損害的工作、或咬衣服、或嚼木器或盜飯食或盜糧米、凡一空隙人們不能注意到的地方、牠們都能走到、尤其倉庫所在的地方、更是鼠類適合於棲止而猖獗爲禍的地方、損害程度比在住宅更是厲害、其他如穢污穢的地方、如便所暗溝等地、也免不了牠們的進出、可說鼠類是無所不至無微不入的了

因此更可知到鼠類爲害是如何無地不害了、以上所說的鼠害、雖然家々都有、處々難免、害的程度如何廣大、不能詳細計算出來、這不過僅是物質上的損害而已、還有較此爲害更厲害更可怕的、那就是鼠能害人性命了、也許一聽鼠能害人性命的話以爲笑話、其實鼠不單能害一個人的性命、且能同時害多數人的性命死！

（一）鼠與鼠咬症、人體若被鼠類咬傷、或被鼠爪搔抓一下就有發生鼠咬症的危險、起初惡寒發熱、起回歸熱樣的發作、局所炎症、淋巴腺炎及發疹等、此症雖然使人體痛苦、但僅屬於輕者、不致於奪人性命、還有更厲害如鼠疫的、這才是可怕的

鼠與鼠疫、鼠疫西名爲百斯篤又名爲黑死病、這本是鼠類的疾病、由流行而傳染於人類的、於傳染病中本病爲極猛烈極危險的症候、患者百人要百人死、患者千人要千人亡、治癒者極屬稀有罕見之例、危害人類的性命

往々由一人而全家、全村、甚至於一區域被鼠疫而全滅了、就以現今醫學進展到高度的情勢下、對於本病、也是束手而無根本救療的有効方策、僅能對症投藥而已、雖然經過了許多賢能而熱心的醫學者、研究了許多年、探討了許多次、僅能確定了它的原因傳染的徑路及製出預防的瓦克清而已、對於已患本病的患者、竟是愛莫能助、眼看着傳任其死去、這是多麼可怕而可恨的傳染病呢！

鼠疫的禍害、不單極猛烈極危險、而且流行的區域極爲廣潤、自古即有鼠疫的存在、它的發源地是亞細亞的喜馬拉牙及阿爾泰山脈、屢次侵入歐洲、特別是自一三四六年ー一三五一年間、稱作黑死病而喪了二千五百萬人的性命（約估當時歐洲住民四分之一）其后二五一一七世紀間、時々也有流行、不過自一八世紀、歐洲雖逞去了此症、而在發源地的亞細亞、還不斷的猖獗、發揮其暴威

本病常以文化落后的地方作中心、或由海上船舶的交通或由陸地車馬的往來、傳播其病菌、運送其病毒、或大或小或廣或狹的時々在流行着、本病流行的區域如下

第一中國西南部的雲南地方、自古即有此症常在山鼠間流行、土着民族或由打獵或由接觸此等鼠類而感染本病、屢見不鮮

第二喜馬拉牙高原地方、一四世紀的流行、及一八九六年孟買地方流行、皆從此地發源

同地土人、常若知到了多數鼠族的倒斃

多預知本病要流行、遂即移動而避難於他鄉

第三中央阿弗利加、即努貝兒將考赫氏、所發見本病的所在

第四阿拉伯亞及梅所寶特米亞地方

一九一〇ー一九一一年間、於滿洲國曾發生過猛烈的鼠疫流行、當時如哈爾濱長春奉天一帶地方、傳染極速極廣、往々全家全村爲之全滅、甚至於無人敢去埋葬、屍體纍々、棄於道路野地、約奪害了五萬人的性命、至今想起猶不寒而慄、當時還不知何等觸目傷心呢（未完）

日常食物的分析及煮時所需要的時間

人類身體的健康、全是依賴膳食物中所含的滋養素而發育、這物素的攝取天然物和人造物都含有數種營養素、如肉類、穀類、蔬菜類、乳汁及卵等、都是常吃的食物、以備助身體日常的消費和幫助發育然而當烹調食物的時候、第一要詳細的考察食物中所含有的滋養素如何、如果明白了其中的成分、對於飲食的配合、不但能得着充分的營養料、和鮮美的滋味、對於經濟方面尚可得着很多的利益、比如能把豆腐代替肉類、以豆腐渣來代替牛乳、吃齋的人不正是如此嗎？滋養分可以說是和相同而價值卻是相差懸殊、所以不論是對經濟方面或對於營養方面、必須知道食物中的成分第二要注意的是煮食物所需要的時間、食物如果煮的時間過久、則足以減少食物內營養的成分、並且不容易消化、然而食物煮的時間過少、也有弊點、那就是不能殺盡了食物中的各種微生物、是有生病的危險的、所以烹調食物所需要的時間、實在是很重要並且應該注意的事項、現在把在家庭所常用的食品、就所知道的分析其滋料及煮時所需要的時間如下、以備供給家庭和飯店作小小一點參考

品名	水分	蛋白質	脂肪	炭水化物	纖	維	所需時間
	瓦	瓦	瓦	瓦	瓦	瓦	
白米	一〇・一四	六・七六	〇・三四	七七・六六	〇・四〇	〇・三〇	三〇—三五分
小麥粉	一四・九七	一一・七〇	〇・九七	七一・〇三	〇・六六	〇・五七	一五—二〇分
羊肉	五三・四四	一六・六〇	二八・六〇	〇・五〇	—	〇・九〇	二—三時
牛肉	七一・〇〇	一九・九〇	七・七〇	〇・四〇	—	一・〇〇	三—四時
豬肉	四七・五〇	一四・五〇	三七・三〇	—	—	〇・七〇	二—三時
雞	七〇・一〇	一八・五〇	九・二〇	一・二〇	—	〇・九〇	二—三時
鯉魚	七七・九〇	一八・九〇	〇・八〇	—	—	一・二〇	二〇—三〇分
豌豆	一四・三〇	二三・四〇	二・〇〇	五三・九〇	六・四〇	二・一〇	二〇—四〇分
葱	九二・六三	一・四七	〇・〇七	四・三三	一・〇六	〇・四四	四五—六〇分
茄子	九四・〇〇	一・〇〇	〇・一〇	三・一〇	一・二〇	〇・四〇	一五—二〇分
蘿蔔	九四・六〇	〇・七〇	—	三・七〇	〇・五〇	〇・五〇	二—三時
豆腐	八九・〇〇	六・〇〇	三・一〇	一・一〇	〇・一〇	〇・七〇	一〇—一五分
馬鈴薯	七六・八〇	一・五〇	〇・一〇	一九・一〇	一・四〇	一・〇〇	三〇—六〇分

以上所寫的爲平常所進的食物、假設選擇適宜、分析清楚、時間恰當、則對於人的健康方面是有很大的益處（完）

養鷄的利益　可以補助家庭經濟

從事家庭副業、我認爲養鷄是最有利益有趣味的事、尤在當前物價騰貴之際、即以鷄卵一項說、市價每圓只能買到三十幾個、還有時品質遜劣、或保藏幾日漸見腐敗、欲得新鮮的滋養品、非自己養鷄不可、並且家庭養鷄於所得的副業外還有許多無形的利益、譬如每日管理養鷄事業、可以養成有規律的生活習慣、如晨起後預備飼料、打開鷄舍、分配飲食、同時清理鷄舍及運動場、另將鷄卵與鷄糞分置二處、中午、預備鷄食、午後與食來一次、傍晚驅鷄入舍、再將運動場掃除潔淨、每日循序做作、在不知不覺中、便作了許多有益身心的自然運動、對於身體健康上進益匪淺

兒童尤宜養鷄

家庭中如有初進學校的兒童、在母親的監督下、使各養鷄數頭、於家庭教育上也有絕大的利益、大凡兒童最喜愛生物鷄的羽毛頗覺美麗、這種事業不定願意去作、最好的方法是按照兒童的年齡、予以相當頭數的分配、作爲他們的財產由父母教導飼育的方法、在課學的餘暇、各分羅界、各盡職分、處置一切養鷄事務、小心靈中希望將來產卵可獲得無窮的利益、在勞作中發生無窮的濃厚趣味、并且、以所產之卵變成金錢、可作自己的教育儲金、譬如每日產卵三個、合現價一角餘、每月就能收入三四元、其中除去食料四分之一、純益約在三元上下、一月間可獲得三百元左右、讀書問題可以高枕無憂了、由此看來、家庭養鷄不僅是家庭生產副業、即對兒童也能有四種絕對的利益

（一）使兒童每日有規律的動作、可養成一種良好生活習慣

（二）利用課學餘暇、作有益之事、不至浪費時間

（三）使兒童毅生儲蓄的概念知金錢可貴

（四）使兒童知生物可愛、生無限的優美情感

初步養鷄常識

兒童養鷄、利益雖然很大、仍須成人的教導才能成功、在有經驗的家庭中自不待言、而無養鷄經驗的、難免勝番失敗、至挫去兒童的勇氣、大凡初入手養鷄的可以購買已經成育的雛鷄、或孵化後將到三月的中雛最爲安全、若購入巢雛、自行孵化、其手續繁雜、不是漫無經驗可以作成的、稍有不慎損失頗重、因爲孵化這件事是頗難的、解卵前必須先檢查卵的新陳大小雌雄、這些都要靠着養鷄的經驗而定、並且巢雛尤難選擇、在專門養雞的尚可藉種種器械、但普通的家庭大多不能如此設備、所以初入手養雞以購入成雞最爲妥當

選擇鷄的種類

在各種鷄中、最有溫柔性質適於卵肉兩用、且足爲巢雞者以克琴種爲佳、橫斑拍萊斯毛克種雖然也是良種、但在雛時不似克琴種的容易管理、至白色雷格哈種、阿克納種米諾加種、性質均粗暴、不易馴養且產卵不按一定的規則、生活不按規律、會予養雞人種種的困難

種類選好後、飼養的方法可先購雌雞十二頭、其中混雄雞一頭、擇庭院中空地一段充作雞舍、四圍支上細竹、纏繞粗疎的鐵絲網、另擇一塊地作運動場、平時於飲食掃除等事皆有一定的規律不可稍怠、十二頭雞每日平均可得卵六七個對於雞的性情熟習後、管理自然容易、趣味日增、也可添購其他種類的雞、自行孵化二三年後雞可增至五十頭以上飼養者在院中看着這群小生物東跳西撲、自有一番田園的樂趣

飼養鷄的利益

日本鷄卵缺少、據調查每年從外國輸入鷄卵的價格、約計三百餘萬元、後來提倡家庭養鷄、及一年、輸入量大減、於此可見家庭養鷄的重要性、大凡家庭間多以鷄卵爲重要食物、市場得的、品質多不如自己孵化的良好、並且近時鷄卵的價格日增、農業國家的現象如此、多半是因爲輸出過多、唯有提倡家庭養鷄、一方在家庭間生出許多利益、另一方面還可調整國民經濟、平抑鷄卵的價格（續）

家庭生活寶鑑（八）

王榮之

性質要和平中正、當知一兩之預防勝於一斤之後治、寧捨銀錢勿捨健康、萬事俱有節制不使牙齒腐敗、去迷信絕憂慮不使失望之念入我心、爲人已之健康努力經營、以健康之要理教人、健康之珍寶、爲人生成功之基礎

節「家庭需要按摩術」

論到按摩術一層、不但是家庭需要、社會需要、個人更需要、非但有增進健康之功、且有療病之效！提到按摩術！不能不論及其史略之大意、以便參考溯求之也

ー按摩術之史略ー

我國之按摩術、爲世界最早者、如漢書藝文志、皇帝岐伯按摩十卷、至今可稽、考之史記、此術先於希臘千餘年、唐書之百官志、有按摩博士、按摩師之職、至有果效、凡人體之一部有疹痛、或緊張等感覺以手壓迫之、撫摩之、則減輕痛苦而愈之也、友邦日本昔有按摩博士、及按摩士與按摩生之官、已見於古書、後德川氏之中葉、有香川秀庵氏、香川至原氏、曾從事此術、力爲研究、復有三二佳著問世、然此術之手術日漸進步

ー按摩之效果ー

按摩術於肌肉、筋骨、呼吸肺部、腰部、靜脈管、皮膚、等均有相當之益處、能解除疲勞、能治人之疾病也

ー按摩之種類ー

按摩法、摩撫法、壓迫法、揉捏法、搖轉法、叩打法、振擅法

章「家庭看護衛生」

節「家庭衛生」

疾病人所難免、服事有當、雖可死之症亦能告痊、服侍不當、雖不能死之症、往々喪命、是故病人生死關頭、全在家人之侍疾善否

試　熱

侍疾者、試其熱之升降、每日之情形以定其輕重、忽升忽降、或升而不降！侍疾均宜書意以試之耳

診　脈

於試熱之外再看其脈搏之遲速如可、或過遲或過速脈之跳激速亦因人而異、男子之脈每分鐘七十二次女子可八十次、初生兒百二十四至百四十四次、六年兒百〇五至百十五次、二歲至六歲九十至百〇五次、衰老者較平常人爲緩

驗呼吸

病者呼吸之緩促亦不可不知也、常人每分約呼吸十六至二十次、嬰兒每分約三十至三十五次幼童二十至二十五次察病者以手按胸腹部數之

五　官

查病者之五官或畏光、或眩暈、或瞳人放大縮小、耳有重聽、鼻舌不知香臭、不辨苦甘等

聲　音

聲有極清重濁或啞不能聲或氣力不續、或聲尖銳或粗細等

舌　或乾或生苔、或黃白、或紅熱、或斷痛等等或惡臭

喉　或扁桃腺腫、或喉中紅腫、或有白斑點等

牙　齦　或流血或腫或疼等

嗽　咳嗽有乾嗽有帶痰、痰或黃或白、或膿形或泡沫、或血絲均當察知

食　量　每日或每餐計其食量之多寡增或減

嘔　吐　察其色其味是否惡臭膿淡

小　便　如何、均宜記錄報告醫師

次數、顏色每晝夜之量如何

診室

（問）敝人現年四十歲、自幼就商、因睡眠不得充足及過慮於十年前患失眠症、至今心緒繁亂、展轉不眠、苦不可言、而體不瘦弱、不黃、胃口如常、於二年前失眠加重、晝夜不寧以致精神恍惚、如臨深淵、後經西醫診治、服（ブロムカリ）苦味丁吉、每日三次服之、就寢前再服（アダリン）四五片今已恐怖之狀皆愈、獨不眠症仍無效愈常、服（アダリン）勉強睡眠亦不深舒服、久服能否無害、乞指教或另示一救濟之法、則感德無量矣　孫子胤候教

（答）子胤先生鑑、據來函中所云之症狀、係神精衰弱性之不眠症、但因患得日深、而病勢較劇、如徒持藥物治療、而難收痊效、其治療方針、有五（一）原因療法、凡攝神經衰弱之患者、總因心身過勞、或嗜好過度之所致、故必須除去一切嗜好、而使心身保持安靜、是爲至要（二）衛生療法每日早晚要有適度的運動、（三）每日必要有相當之營養性而使腦力增健、如カルシウ劑鐵ビタミン等（四）須要往醫院每日施行、理學療法如水治療法、光線治療法、電氣治療法等（五）藥物療法、宜以鎮靜劑及催眠劑用之爲有效、若只用催眠劑、持續日久、則發生積蓄作用、於精神及身體上、頗爲有害也、鎮靜劑之藥方、如臭素加里一、〇瓦、臭素ナトリウム〇、五瓦、臭素アムモニア〇、五瓦水一〇〇瓦一日三回、食后服用之、催眠劑則用アダリン〇、五或ウニロナール〇、五及ルミナール〇、五眠前頓服之、其他則宜常用石炭劑砒素劑、キニーネ劑鐵劑等、強壯劑、注身或內服之可也

大連市蓬萊町公濟醫院長　醫學博士　賈雨田

△小金丹之功用

問・啓者、敝人現年十九歲、於三月前覺着左方脇骨作疼因爲求學在外、不便治療並且未感痛苦、故未醫治因此痛疼約有一個月之間後來於不知不覺之中已經好了、不料半月後又在疼痛之處、發現一個疙疸形如鷄卵、不紅不腫、亦不覺疼、然仍不以爲病、寒假返里、將此病訴之家父、遂命余去泡子治療、現在又經半月之久、所服之藥均無效、恐怕長此以往、並非善病、將來前途有礙、現在呻吟病榻中、伏乞大醫士賜我良方、有生之日、皆報德之年、臨筆不勝翹盼之至　遲遲待教於泡子驛

答・以上所說之病況、因爲不腫疼的關係、或係流注性的痰症、驗方新編上的小金丹和子龍丸的二個藥方似爲對症之藥（大藥局家均出售）小金丹每服一付元酒送下日兩次、子龍丸每服二三分白水送下、日服一次、但子龍丸均係劇毒藥配製、配製適當、服有大效、否則須要慎之、最好先服小金丹爲妙　漢醫、張文熙、解答於西崗長安街醫室

家庭問題解答

表弟聽妻言　不報撫養恩

文俠先生台鑒、久閱貴報之家庭欄、關於家庭紛爭或呆男癡女、種々不能解決事故、得先生指迷路途者、不可勝數每閱報之際、必定先閱家庭問題解答、長此以往、實屬令人五體投地、鄙人今日不揣冒昧求先生指一不識途之馬、則感大德無涯矣、鄙人二十一歲、弟々八歲、嚴父逝世、寡母孤兒、苦度光陰、困苦艱難、不堪言狀、吾母家有一年高七旬之外祖父、並有舅父舅母二人表弟二人、不料禍從天降、於民國九年九月、本籍發生鼠疫吾舅父正當三旬之年、也是難免於禍、於該年九月十三日逝世可嘆家無兩宿之糧、焉能殯葬亡人、多虧吾母念及同胞之情求親告友、不使戶骨暴棄郊外由此以後、吾外祖父率領並孫二人苦度歲月、因家無產業不能維持生活、逾二年、大表弟六歲、二表弟三歲、由親友調說、萬不得已、將吾舅母另嫁與他人爲妻、因二表弟幼稚需由舅母領去撫養、十年後歸宗、共需彩禮金壹百圓此款歸外祖父所有

吾外祖父持此款到鄙人家中、與家母核計、因家中無人侍奉飲食、擬全家搬來同居、求吾母撫養孤祖孤孫、吾母因血統關係、萬不得已、只得允許、翌日吾外祖父用一農人、挑扁一簣、一頭挑的表弟、一頭挑的腐品、入門後吾母放聲大哭、哭的是老的老、少的小、自己尚有無父孤兒二人、雖幾石之人、也爲流淚、無奈忍痛到所轄派出所將戶口報上、是年鄙人正當十五歲、在〇〇社會習商、一年所得薪金十圓、辛力金五圓、一年除化尚餘金十三圓五角、如數送家維持全家生活、吾弟十二歲、正在初等科學校肄業、自外祖父進門同居以來、生活更加困難、第二年將吾弟學業停止、託人送至鐵工廠習藝、可嘆不到二年、被鐵水燙在腿上、輟業回里、表弟八歲、吾母又煩親友送至〇〇孤兒院讀書、天資堪稱純厚、高等畢業後、無力升學、又託親友薦至某市五金行習商、不到二年、深得櫃政青睞、又轉至某市充當副經理表弟將々抬頭、外祖父八旬零六逝世、嗣後吾母又給娶上媳婦一切化消、皆由舍担任是年鄙人業已生子數人、賤內出自寒家、與表弟婦同居甚屬和美、家庭中亦很快樂、不料翌年表弟率命返里住家、其妻大告枕邊之狀、言及二姓同居、實非長久之策、不如另組家庭各立門戶、表弟並未依從、期滿回櫃後、㓕婦大發其不良之態、每日惡言惡語、並兼精神失常、每夜神鬼齊至、大鬧特鬧、吾母無法、只得將他送至〇市〇號、自到達後、舊病脫退、百事如意、可嘆村女之虛榮心太高、每夜花枝般正所謂奐其袍而高其履、可嘆吾表弟在未娶妻以前每年多々少々必捎家一點金錢、娶妻後、不但金錢不捎、可嘆問候老人之書信、亦無有一封、現在鄙人表弟手中能有一萬圓之邊、鄙人手中亦積萬圓之邊、最可嘆吾之胞弟、因表弟而失學、又因表弟而受病、現在成一殘廢之人、同胞方面、決不能喪缺良心、決定耦頎其之、但是吾表弟之戶口、尚係同居、並未撤廢、照以上之情、是否得以三人同分、與人情法律有無瓜葛、請文俠閣下詳細教我、則感大德再世不忘

侍教人呂忠學於奉天

解　答

呂忠學君

你表弟係由令堂撫養同居令堂並未將其正式收爲養子、以此他沒有和你們分家的義務、只可向他索取生活費及結婚之花消等款項、然而令堂當日毅然決然奉養令祖父撫養令表弟純粹出於「孝友」二字、並無望報之心、你家若能生活、一個恩人作到底、不必算舊賬了、此恩此德、他報與不報、付諸「良心」二字可也（文俠）

問者注意

一、本欄向須另寫眞實姓名蓋章（署名隨意）但寄來投稿者多錄忽殊屬非是

二、來稿過多、無暇細閱、須將其大要以最簡單明瞭之文字寫在文首、字跡須清楚、草關紙不可兩面書、違反以上兩則者、恕不刊登

胃腸良藥

偉大商標　表示著　純正藥效

胃活爲陸海軍合議製劑（政府註册爲證）向爲軍界秘寶　後以出而問世　推行竟及全球　各界承認爲獨特之胃腸藥　惟爲普及起見　售價又特廉

ー主治ー
膈食・胃弱・胃炎・胃痛
胸隔・痞悶・惡心・嘔吐
食積・不消・酒醉・宿醉
食物不進・吐酸・嘈雜
膨脹以及小兒吐乳等症

【藥價低廉】小・中・大罐均備

●名處藥房洋廣貨舖均有出售

總行　山田安民藥房

家庭必備　推拿全書　兒科聖書

全書定價貳元外埠函購郵費在內
煙台市丹桂西街福田醫院發行

金城銀行大連分行

本行辦理存款放款匯兌商業銀行一切業務各大都會均有分行辦事處或特約代理機關

行址　大連市山縣通三番地
電話代表、(二)六一一三　(三)六一一四
匯兌部專用電話(二)一〇四二

本行特種小額存款利息優厚手續簡便

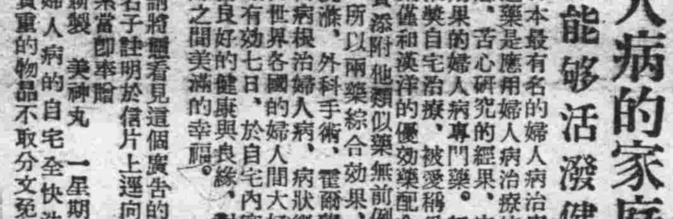

婦人病的家庭名醫　能够活潑健康！

在現在日本最有名的婦人病治療藥爲新製的美神丸、這藥是應用婦人病治療的實地的醫學的最高理想、苦心研究的經果、完成了新發明最有良好効果的婦人病專門藥。既已愈活多人專門醫亦推獎自宅治療、被愛稱爲婦人病家庭名醫。這藥係和漢洋的優効藥配合將近二十種、並且免費添附他類似藥無前例的効力增進劑「快美」、所以兩藥綜合効果、恰如專門醫治ー洗滌、外科手術、電爾蒙注射等功確實迅速的由病根治婦人病、病狀徵絲不殘全愈了、所以博得世界各國的婦人間大好評。於自宅內密裡全愈、使用非常便利一球有効七日、對小姐能惠給良好的健康與良緣、對太太可惠與子寶、夫婦之間美滿的幸福。

主治効能
白帶下・赤帶下
四肢冷・月經痛
月經不調・內膜炎
不姙症・不感症
血崩症・憂鬱症
健康美輝耀・根本
返還年輕・夫婦和
美・惠與子寶
其他凡貴婦人之不幸以還醫可給幸福

兒童奉贈　請將看見這個廣告的新聞的名子註明於信片上運向總舖來當即奉贈　新製美神丸一星期份　婦人病的自宅全快法其他貴重的物品不取分文免費送呈

發明「快美」免費添附

藥價　三週份一元一角　五週份一元八角　十週份三元五角
於各地藥房均有排賣販賣

獲痊者最多的婦科聖藥　新製　美神丸

總舖　日本大阪市東區南久寶寺町四丁目　宮內善進堂　振替大阪五七番

B—24

如斯之惱　亦俄然解消

正確的生髮頭水　養毛頭尼克

●強烈性之頭皮病、苦惱毛髮脫落者
●病後、產後毛髮稀薄欲恢復之人
●對苦惱之少禿無賓論
欲望毛髮美之人務請使用爲要

於日本東京有名之三共株式會社研究室以一毛髮生物經多年之研究之結果、給發明成功、現代著名各科之專門醫師及美容家、均皆歡迎愛用本品、且博得最大信用好評、頭垢不是件輕視尋人往日的病、但掉頭髮若是利害了、漸次就入於禿頭狀態、所以、壯年禿髮脫落、不論是男性或女性、倘如發現頭垢繁多而掉頭髮傷腦的粃糠性脫髮等、務要在其初期、應用「養毛頭尼克」底醫療性能、庶可清治那疾病異狀的根源當那還未到不可治的時期裡、一定會立見功效的、

無價獻上　試用瓶　附說明書　請向就近藥房請求

全國之大百貨店　藥店　化粧品店均有代售　小賣・大販之二種有

總發賣處　東京室町　三共製藥株式會社

關於寫作文章 (中)

唐新我

(3)(文章的構造)無論甚麼文章、都是由文字組合而成的、但是由字成句、由句成篇、虛字的安排、實字的連繫同時文章種類不同、文章的體式因之也不一致、類如文言與語體不同散文和駢文相異、有韻文和無韻文更不相伴、古今文章作風、千奇百變、中外的文藝、體裁五花八門、就像作衣服似的、單裌皮棉各不相同、所以我們要寫文章、而且是寫得很好的、應有下列幾項工作、第一是訓詁工作、先分明白每一箇字的涵義、究竟作何解釋、第二是音韻工作、即每一字的讀音爲何、以及用在韻文的場合、如何用法、第三是方言及辭典工作、要知道某一句話是某地的方言、某一句典故、出處何書、係指何事、第四文法的工作、換句話說、就是造句、分段成章的方法、每一篇文章、怎樣立意佈局穿插結構、都得充分研究、所謂反正開合起承轉結、都有道理存在、不可以亂寫的、尤其是文章的整箇體裁、更須講究、不可以錯亂行之、第五技巧工作、同是一句話、同是一篇文章、有的論斷警闢、有的描寫精細、有的簡潔條暢、有的雄厚神奇、有的驚天地動鬼神、令人見而泣見而歌、見而手舞足蹈這就是寫文章的技巧關係、已竟到了好的地步、有的幼稚粗弱、有的描寫模糊、有的拖泥帶水、有的論斷粗俗、更有許多令人望而生厭、直欲作嘔、這是描寫技術太壞了、所以這箇技巧問題、是極重要的、第六原則的重要性、類如寫一篇記事的文章、不准和事實違背、故意歪曲、寫一篇理論的文章、對於我們所下結論、總要使之見地正確、思考深刻、理由充足、既不准自相矛盾、更不許証據薄弱、所謂重複累贅幼稚粗疏、顛倒歪曲、邪僻怪誕的理論、都不可表現於篇、我們作一篇抒情的文章、總要充分顧及時間性、空間性文中人物的個性、使之面面吻合方爲妙手、以上六項工作、都是研究文法裏頭應有的工作、也即是最要緊的問題、不明白這些是不能下筆寫文章的啊

二、寫作的趨避

這裡所謂趨、就是我們寫作文章時、應奔赴的途程和方向所謂避就是不應當奔赴的途程和方向了、以我想來大致有如左幾項

(1)詞句淺白、力求大衆瞭解、我們以前傳統的文風、尚講艱僻深奧、不但詞句古老生澀、而且還要加上許多隱晦難懂的典故、不是上窺六經、即是效顰班馬、一篇既成、百讀難悉以爲能夠這樣、才配稱爲大文豪了、其實文字是便利人生的一種工具、也是群衆進化一種動力作文章的人、應當首先明白這箇道理、無論寫作什麼、都要詞句淺白通順、務必使群衆都有明白的可能、這樣纔能把文字的功用發揮出來多數人也可以得到文字的好處、同時社會文化的進展也容易了、若是一味講究深奧艱僻、以爲自己矜才炫能的地步、只能造成特殊階級的文人墨客、揚眉吐氣、激昂青雲、不能使全國富貴貧賤男女老幼、同有文學領略能力、是可以斷言的呀、我們數千年來、社會上雖有許多文章風雅的人物、但是目不識丁、詞無點墨、不識不知、孤陋寡聞的男女老幼、實在滿眼皆是、不可勝數、民智民德不能平均發展、還有甚麼用呢、這就是一般文人、只知道把自己造成特殊華貴的階級、不肯給大衆造成清明伶俐的頭腦啊、所以深文奧旨的作風、是應該打倒的、凡是從事文章寫作的人、都要往詞句淺白清通路上走、雖至婦人孺子販夫走卒、也都有一看即明白的可能性、社會的文明進化是可以確信的啊(未完)

風潮 (二)

伽倫

第三個孩子才八歲、上學不行啊、我又重說了一遍來的意思、炕上坐的那個姑娘很着急搖呀!先生說明年去、今年是調查、中年婦人好似明白了、以下沒說什麼、忙着去燒水…校長吸着紙烟和那男主人談着話、我拿着方才寫的册子數着調查的人數、猛抬頭?看到炕上的姑娘窈窕的背影、襯着漆黑般的短髮、穿着粉色的小褂、好像在那兒遇似的!腦子一收縮知道了、確是昨天河中上浣衣裡的一個姑娘、由那沿年婦人喚她的口中:知道她喚菊子、菊子回答着母親回轉頭、送過一雙憂人的眼光、無意中和我的眼光接觸一剎那我覺得很不好意思、馬上底下頭莊作正經的樣子

菊子走到外間拿來三只豆青碗、我們放到坐的炕沿上、便走向通連的裏間去了、中年婦人滿斟三碗水:以後作她自己應作的活計去了

我端着水默々的想着:她喚菊子、一雙圓大的眼睛、半彎着烏黑的捷毛、豐潤的臉堂:襯着兩個媚人的酒窩…

我敢說:我是一個結實的年青人、從來未被女人感情衝動過、可是這回確沒有主見:做彿是靈魂脫了驅殼、無論怎樣鎮靜:腦子裏總是盤旋着浣衣姑娘的臉、若不是校長喊我:我真能恍惚睡着了

我倆起身的當兒:男主人看我一眼、也許未覺察什麼、但是我的臉熱得像發燒

在門洞的外面與男主人作別了、我倆仍然是繼續着工作由東往西逐次的調查:直到調查完畢也未能把我的精神振刷得像出校時那樣的興奮只覺得心中像鉛板:印上了她的模糊影子、忘不掉!永遠的忘不掉!

五月天:落着雨、房頂下好似五更的銅壺滴着漏:不斷的、不斷的滴滴嗒嗒、印濕了多年未糊變色的舊棚紙、棚紙濕掉了!滴到坑上、坑上捲起了行李、放着接漏雨的黑瓦盆地下一窪水、流成了一道小水溝、校長的提議我們另租民戶的房子

落雨第三天的晌午、雲晴天一片蔚藍、舖到遠山裡、連半塊雲彩也沒有、太陽掛在中天上、熱度烤着人、耕作的農夫坐在頭上、揩着汗、汗珠子流到臉上、被曬的看那遼遠的地力、一遍又一遍、模糊的、蒸發起烟色的水蒸氣、火熱的道上走着七八個較大的學生、和那年青小伙子堂役、肩荷着我倆的行李、搬向那新的宿舍

那新的宿舍、就是那上次調查學齡時第四個院有門洞前門房、也就是菊子院前的三間臨街房、房東的太太是姓劉、是一個五十開外的老婦人、身旁的二個姑娘均不滿十多歲、年青的兒子和婦婦在××一個小車站當傭員、房東太太的男人、是八年前死在塞北的一個荒僻的小鎮內、校長要求住南炕、北炕房東太太娘三個住着

這座房、只有一個小後門:僅對着菊子住的小窗戶、開後門:就能望見菊子的臉:不時的從那小窗戶的玻璃向外瞟、我每天由宿舍往學校:走兩個往復、或三個四個不一定但是我每回出後門進後門的時候、必定望到她(菊子)豐潤的笑臉向外瞟、有時也許給我一個輕薄的媚笑

一個多月我和菊子的父親:漸々的熟了、她姓劉、喚作保民、和房東太太祈居十年開外了、房東太太是他的老前輩、保民常來宿舍:和校長和我及房東太太談些正經話、他走了以後:房東太々總是說:

假正派、這是一個荒唐鬼、年青時也曾作過多少荒唐事

我時常也到保民的房間去:和他談些平淡的事情

保民妻女主人:也熟習了我常喚她作嫂嫂、稚那八歲的五琴子:也常由他姐姐口中喚我作叔叔

這樣的幾天後:是一個放假的日子、朝晨的旭光裡:飄揚着襤褸的五色旗、是一個甚麼慶々祝的日子?我可記不清

只是歸途的道上遇到她(菊子)攜着她那八歲的小弟弟、我無意之中喚她一聲菊子往那去、她似乎離爲情:霏紅的臉面底垂得十五度、我模糊的腦子:好像聽到她喚我一聲叔叔

我以下沒說別的話、向回來走覺着腿脚不自然、心頭像小鹿:喘々的跳動着、直到宿舍的炕上:心中稍微平靜一些了

我倆的愛情確默々中一天比一天的增高、但是心中積久抑鬱的熱戀話:可躊有一次能夠揭穿的說過、就是事先有千言萬語的成統話:打算見面時向她去說、可是見面時反到呆住了、只不過說上一兩句的簡單話、便各自走通了

房東太々說我瘦了、我也覺得是瘦了、不但瘦了!簡直是病了什麼病?我自己也不大清楚、只覺得吃飯的量數不像每天那樣多、就是一天兩天不去吃:也不覺十分餓、睡覺也差了:有時候睡一兩點鐘的當兒、有時或者通夜不去睡、精神常模糊、公事常寫錯校長嘲笑我:說我想太太

「春水集」(16)

克爾

夜裡的哭聲

枕人魂魄的晚風在蕩漾
參雜着醉人的玫瑰花香
凌空傳來了人聲之長嘆
衝破幽靜的闌夜之蒼茫!

× × ×

沉痛的調子激昂而悲壯
蘊藏了無限哀怨的創傷
這弱小者纍纍的呼聲喲!
是東隣壁王家的二姑娘!

× × ×

她青春之火燃燒了希望
沉淪在金迷紙醉的夢鄉
追求幸福的黃金之夢喲!
嫁個衰老貪婪的大腹郎!

× × ×

而今毀滅了巳往之遐想
憎恨與懺悔爬進了心房
點滴的靈魂中之熱淚喲!
輾轉的酒向了衰草斜陽!

× × ×

一九四一、五月於連濱

夜裡的悲泣

平風

雨剛住了不久、密布的烏雲也就消散了、還殘餘着幾片的薄雲在緩々的遊動着、正被爬在山尖上的斜陽照着映成金黃色的光彩、說不盡有多麼艷麗、幽美、神密—的一幅天然的風景畫了

斜陽留不住脚的斷々的也就落下山去、天色由黃昏而轉到墨黑之夜了、一閃一閃的光亮、也正從一些的屋子的窗隙照射出來、光亮並不怎樣的奮強、連人的影子也分辨不大清楚、雨後的夜大多是冷淡、寂寞、無聊、好像是空虛的一點也打不起人們的精神來

一個昏昏不大光亮的屋子裡、也十分的沉靜、沉靜得清清楚楚的能聽到兩個人的氣息聲、一個在坐着發悶、另一個的在迷迷惑惑的睡個不醒:一切不顧及的迷睡着

「塞!塞!」忽然有人敲門

「誰呀!」

「我!川成在家麼」

「哦!大哥來啦!」她急忙去把門開開

「大哥吃飯啦麼?」

「剛用過、下了點雨天到涼起來啦!」他說着的就走進屋裡了

她的面龐上撕了一層虛強的微笑着的也隨而走進來

「大哥請坐吧!」她很尊敬的說

他便於棹頭的一個方櫈上坐下、伴着一盞光弱的煤油燈燈的光正映在他的臉上、分弖是個圓臉蛋、大眼睛、高鼻樑可笑的正在鼻子尖上有個大疤、說話聲並不高粗、這便知道了他是一位很和睦的很善慈的人了

他會吸烟、遂身總帶着烟袾包和長長的一枝烟管、他坐下就裝滿烟鍋舍在嘴裡撕拉撕拉的吸了幾口

「川成整天的什麼也不作、只是逐睡、迷睡到多餓能好說?」着的便又吸起烟來、冒着的一絲一絲的白烟騰遊於半懸空、也有一團一團的小白烟球由她的頭上飛過、她毫不覺那些輕薄的東西還在頭上舞動、她只在默々的低着頭的坐思、在沉憂、在感傷她在與一切的悲憤相爭鬥、不由的她悲酸起來、一般的淚水就從眼眶裡奪出

「唉!哭!」的確慫人的、有什麼法子?」他表現着一種憂戚的情色的說

而川成仍然在迷々不覺的躺着、偶一翻了翻身並娛喚了幾聲、依様的合了眼的睡着

「嘿!川成!醒々吧!那好永那麼糊塗的睡?」他說着便瞅了他一眼、脖子一歪過去的仍吸着烟

「啊!大哥來啦!」他爬起來、沒精打采的打了個呵欠的又問:「吃飯啦麼?大哥!」

他憤憤着、只哼了一聲!

「像你這樣的混下去、終要怎麼好?這又一個春了!我看你的大烟癮越法的起勁了你還不想方子忌一忌?」他聽了這樣的似乎離爲情的用手摸着後腦微々的冷笑了笑

「他媽的、無論如何是得想法忌的」說着又打了個呵欠

這時候她合着滿眼的淚就轉出去了

「你怎麼不想想?你的媳婦是多麼溫柔、仁慈厚道、一的一個女子、不言長不道短的、人家嫁與你爲的什麼?你這小夥子眞的不想好!窮命鬼的東西!」神氣很嚴厲的責斥着「你眼看好三十歲啦!你爹遺留的產業、你賣的也不少了我看你把那點根底化淨再怎麼辦?」說得他不知怎麼着好兩手不住的在拭着眼皮

(未完)

短篇集(28)

慈燈

往事(一)

十年前、我在人民最厭恨的軍閥直轄的軍隊裡當一個小官兒

「不怕死
不愛錢
丈夫決不受人憐:」

這是我當時最熟練的一首歌曲

我們的團部對門是兩家三等窰子到晚上、你可以時時的聽見尖銳粗啞好像敲破鑼似的喊聲:

「五號—見:客!」

接着是報名:

「小—紅!
翠—喜!
美—玉!
金—花!
香—雲!」

還有三個「姑娘」的芳名可惜我現在想不起來了

我還記得那個美玉姑娘的面孔、她是長臉兒、有一雙像寶石似的烏黑閃光的大眼珠嘴很小、總是默々的閉着、好像靜等着誰過去和她親暱似的、說話的嗓門很細、會唱二黃、我和她—不錯、有點兒關係、上邊發回餉子、把住局、絕不敢、怕得病、我們的團附和那個小紅很要好聽說小紅要跟他從良、他的太々知道了、趕胸跺足的把丈夫大罵一場又跑到對門去、找到了小紅、苛毒的罵她:

「養漢精、真該死!妳再拔他、我把妳頭打破!不信妳看着…」

這位腿粗腰圓、滿臉肥肉的偉夫人本來是「大炕」出身、綽號叫「母老虎」很有手腕、把丈夫活々的治住

早晨起床、大家必須在點名號吹完十五分鐘以前在操場集合完畢、各連都靜々的等着値司令到場、第一連王連長、下口令的聲音是特別的、他把「向右—看!」喊得非常的用力、而「下前看」却出奇的小聲、幾乎聽不見

二十分鐘的跑步像騾推磨似的、在操場一步一步蹉々的繞着圈、各連的値星官怕弟兄的脚步紊亂、時常用力的在隊門裡喊:

「一、一、一二一!」

「一!二!三!四!」

各連就同時的、複誦着這套歌詞、偉大的聲量刺破早晨靜寂的天空、穿到遠處:

二、

團部裏有一位出名的綽號上士、這位大家通稱爲「師爺」的先生小楷寫的才硬兜!沒有一個人不讚服他那「呈爲呈請事」寫的漂亮!

頭一回看見他寫的呈文、我以爲是石印局印刷的、我眞有點兒不大相信人能夠寫這麼整齊美觀的字?

這位師爺、長的不高、腦袋是四方形、後腦角有一塊光秃沒有頭髮、眼眉和眼睛的距離很窄、鼻梁扁的出奇、好像一捧大蒜瓣了一脚、而他那張不輕容易不說話的嘴、一說起話來準惹人發笑、幽默詼諧是他的特徵

他寫字的時候、姿勢端、正三個指頭輕々的捏着細筆桿眼睛緊々精會神的注視着紙張

最新 男性賦活荷爾蒙

賽克買因

〔鯨睾丸製劑〕

初老期! 老年期! 活力減退 疲勞倦怠 肩凝、耳鳴

壯年期! 青年期! 神經衰弱 記憶力減退

使用法及用量 片劑每日三片一次或分三次服用、同時如併用注射劑、效果益佳。又當持久注射之時、須常變更注射部位、並宜注射於比較的深部。

包裝 片劑 三拾片、一百片 五百片。 注射劑 〇・五西西 五管 拾管 五拾管

製造發賣元 大日本製藥株式會社 本店 大阪市道修町 支店 奉天市大和區浪速通三十九

孩子壯 家門旺

諸君對於以上的這句話、都很熟悉吧、可知孩子的强弱、與家庭有連帶的關係、孩子健壯、家門才能旺盛、反過來說、願求家門的旺盛、孩子必須健壯!

胃腸營養 若素

(適應症) 胃腸諸症 未老先衰 產前產後 小兒虛弱 肺結核

價目 錠劑二十五日量一元六角 粉末三十日量一元六角

奉天市信濃町十七號 若素製藥株式會社

中華棧

總號大連市奥町七二番地 新社常陸町三三番地

旅館 房屋寬濶 淨旅客舒適
通關 海陸運送通 關代辦
運輸 手續敏捷取 費低廉
代理 滿洲火災海上保險株式會社特約代理店及一般雜貨代客買賣貨物

支店 營口 哈爾濱 奉天 天津 新京 青島

電話 奥町 船舶部⊜五五五〇 旅客部⊜五七四四 經理室⊜五五三〇 常陸町 運輸部⊜七九七一 雜貨代理部⊜六二九四 旅客部⊜一六四六

耳鼻咽喉專門科 森本醫院

大連市大山通六十三番地 電話⊜五三〇七番

院長 醫學博士 森本辨之助

婦女良藥 琥珀調經丸

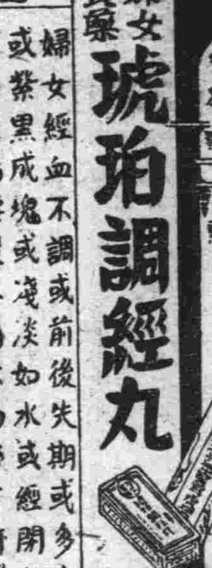

適應症 婦女經血不調或前後失期或多少不等或紫黑成塊或淺淡如水或經閉血枯或血崩經漏腰腹疼痛赤白帶下肝鬱氣滯胸脇脹滿久之身體愈虛咳嗽煩燥骨蒸發燒陰虛盜汗飲食不思夜不能寐將成癆瘵之症

每盒一元八角 郵費弍角

天益 參茸虎骨藥酒

適應症 中風不語半身不遂口眼歪斜四肢麻木風溼寒凝骨節疼痛風痺痛風歷節風鶴膝風男子腎虛精寒陽痿不舉寒症腹痛腎虛溼瘀腰腿疼痛婦女經血不調赤白帶下子宮寒冷久不受孕寒積血塊過身痛痺等症

每瓶五元六角 郵費四角

總批發處 奉天城內中街電話四二九九七 天益堂總號
奉天市大南關電話四二八五一
分銷處 奉天市大和區電話三八〇三七 新京大馬路四馬路口北 天益堂支店

各省市縣均有代售代理簡章函索即寄

淋病空前靈藥之新發現!

化學製劑中以「强利比兒」一藥醫治淋病功效最偉爲期迷者僅需二天即可治痊斷根、從成份純度藥力功效各方面研究比較、全世界數千淋濁藥中「强利比兒」始終佔第一位、此則各國名醫所公認出類拔萃卓然超群之療淋特效藥也

與六〇六異曲同工萬試萬靈

☆强利比兒之五大作用療淋能力超越於一切

强烈之殺菌作用:有菌皆滅、不留一菌
驚異之消痛作用:服藥當天、解除痛苦
迅速之退腫作用:即日消炎、兩天退腫
偉大之止濁作用:止流極速、徹底淨濁
非常之利尿作用:小便暢利、特殊獨長

☆本劑到處風行之原因

「强利比兒」臨症實驗之結果、服過者千萬人、痊愈者亦千萬人、全球名醫患者千百萬餘人、一致滿意、熱烈推崇「强利比兒」爲化學治淋劑中最高權威製品、其榮譽竟與梅毒專葯六零六並駕齊驅

☆殷切希望

「强利比兒」功效偉大絕倫、服後獲愈者懇希口角流芳普遍介紹、爲人造福爲己積德

☆女子淋病與白帶同時痊癒

最難治之頑固白帶「强利比兒」獨能使之斷根迅速安全服法簡易、蓋可稱白帶救星、夫妻同服尤宜

主治 急性淋病 慢性淋病 尿道炎 副睪丸炎 攝護腺炎 膀胱炎 關節炎 女子淋病 扁桃腺炎 中耳炎等

竹村製藥廠出品 大阪市東區久太郎町

☆各埠大藥房均有出售

强利比兒